NTRAL DE BOLIVIA
Bde C De Cochabamba su banco

PRESENCIA

MATUTINO FUNDADO EL 28 DE MARZO DE 1952

AÑO XXIV - N° 6.323 - LA PAZ, BOLIVIA, LUNES 12 DE ENERO DE 1976 - 12 PAGINAS - $b. 2.00

CENTRAL DE BOLIVIA
Banco de Cochabamba
Su corresponsal en todo el mundo
Bde C

Guabirá consiguió un gran triunfo por 2-1

The Strongest cumplió pésimo partido

- Cumpliendo una de sus peores actuaciones del torneo Nacional de fútbol 1975, que se sigue jugando en 1976, The Strongest cayó 2 a 1 frente a un Guabirá que sacó partido de todos los defectos de los aurinegros para imponerse sin ninguna objeción.

Guabirá cumplió al pie de la letra su plan que había trazado para este encuentro. Jugando preferentemente de contragolpe durante todo el encuentro, se dedicó a ofrecer una cerrada defensa, que pudo ser vulnerada en muy pocas oportunidades, por un ataque sin decisión e improductivo, que presentaron los locales. Dentro de ese panorama, y aún dominando The Strongest las situaciones claras de gol no se producían. El enredo y la acción confusa fue permanente en el desenvolvimiento de los gualdinegros y ese factor fue determinante para que la defensa de Guabirá conjurase fácilmente las cargas de los locales.

La labor de los delanteros stronguistas volvió a adolecer de fallas fundamentales, tales como la poca profundidad por las puntas, y la reiterada tendencia a levantar centros que era despejados por los zagueros visitantes. Guabirá retrocedía para formar un bloque sólido atrás y salir luego contragolpeando velozmente hasta poner en peligro a Galarza.

GOL DE GUABIRA

Fue así como a los 26 minutos de la primera etapa. Dida, aprovechó una falla de Argañaraz para encontrarse sólo frente a Galarza y vencerlo con remate cruzado. Fue la apertura del marcador. Y ese score no fue alterado en toda la primera etapa, pese a que The Strongest volvió a su dominio improductivo. Un dominio que no pudo concretar absolutamente nada por las razones anotadas. Los centros por elevación buscando a Lattini se convirtieron en reiteración exagerada.

En la segunda etapa, The Strongest tuvo más fuerza, pero igual desorden.

Por momentos sus atacantes fueron hacia adelante con desesperación.

Guabirá que al terminar el primer tiempo se había descontrolado, volvió a retomar la serenidad y entonces el partido pudo volver al ritmo que le convenía. Con un dominio insistente de los locales podía esperarse un gol como producto de la desesperación y nada más. Y llegó.

EMPATE Y OTRO GOL

A los 35 minutos Natalio Flores recibió pase corrido al centro del área y venció a Cobo, estableciendo el 1 a 1, y después Strongest siguió atacando con desorden total. Eso aprovechó Guabirá para concretar el gol de la victoria a los 41 minutos cuando The Strongest estaba totalmente adelantado. Escapó sobre la media cancha Jiménez y superando la salida de Robles enfrentó a Galarza y con tiro "bombeado" lo derrotó anotando el tanto del triunfo.

Guabirá se llevó los puntos que lo acercan al título de campeonato, aprovechando todos los defectos de su rival. Impuso su fútbol práctico y bien planificado. Los mejores valores fueron Porfirio Jiménez y Natalio Flores. La calificación del encuentro es de 4, regular.

La actuación del juez Celis Vargas fue deficiente.

DESVIA COBO.- El arquero de Guabirá logra desviar un remate de los delanteros "gualdinegros". Awad está cubriendo el arco por las dudas. Los avances de los locales fueron sin profundidad, y pocas veces pudieron inquietar con real peligro de gol a los visitantes.

Posiciones en el Nacional

EQUIPOS	Pj.	Pg.	Pe.	Pp.	Gf.	Gc.	Pts.
1°.- Bolivar	9	5	2	2	16	7	12
1°.- Guabirá	9	5	2	2	15	12	12
3°.- Oriente Petrolero	9	4	3	2	14	12	11
4°.- The Strongest	9	3	1	5	11	14	7
4°.-31 de Octubre	9	2	3	4	14	18	7
6°.- I. Unificada	9	2	1	6	14	21	5

- LA PROXIMA FECHA: Ultima del Campeonato Nacional: Jueves 15: En Santa Cruz: Guabirá-31 de Octubre. En La Paz: Bolivar-The Strongest. En Potosí: Oriente Petrolero vs. I. Unificada.

Bolívar cayó ayer con Oriente 2 a 1

Santa Cruz, 11 (Especial).- Oriente Petrolero conquistó esta tarde una importante victoria en el marco del torneo nacional de fútbol por la Copa Sesquicentenario al vencer, con justicia y cierta dificultad, a Bolívar, de La Paz, por dos goles a uno.

Unas dieciséis mil personas presenciaron el cotejo jugado en el "Estadio William Bendeck", campo un tanto resbaladizo por la persistente lluvia caída minutos antes de iniciarse el match sin embargo cuando la preocupación pluvial amainó, el césped quedó más oreado permitiendo un buen desplazamiento de los contendientes. Algunas jugadas bruscas de Arias, Campos, Capriolo, Lird y Mezza, merecieron severas amonestaciones del árbitro Alberto Alborноz, pero en general el partido fue caballeroso y bien disputado.

Miles de transistorizados sirvieron de guía a los espectadores, que aun después de concluido el partido, siguieron las alternativas de las retransmisiones paceñas que dieron cuenta de la espectacular victoria alcanzada por Guabirá y que permite a los elencos cruceños mirar con más optimismo la clasificación.

A poco de iniciarse el juego entre Oriente y Bolivar fue el equipo local el que forzó más cargas poniendo en serios apuros la valla defendida por Carlos Conrado Jiménez. Sin embargo de haber ensayado desbordes por la punta derecha donde el argentino Blanco volvió a mostrar positivas aptitudes, Bolívar se fue afianzando en la línea de zagueros y controló de cerca a este puntero y al otro, Wilson Herbas, que proporcionó muchos problemas al "juvenil" Aldunate.

Hacia los 41 minutos de la parte inicial, un centro proyectado por Herbas, por infracción de Rojas, fue bien empalmado por el paraguayo Isabelino Sosa que abrió la cuenta, con gol de buena factura, y justificando el empeño que hasta ese entonces mostró la gente dirigida por Fortunato Castillo, en contraposición a la táctica defensiva de los paceños que vinieron con la mentalidad preconcebida de especular con el empate.

En la parte complementaria, otra notable falla de Arturo Galarza, que ingresó remplazando a Jiménez, permitió a Oriente ponerse dos a cero, con gol del brasileño Wanderley. Hasta el cuarto de hora final, Oriente siguió insistiendo, y el árbitro Albornoz anuló un tercer gol de Oriente, entendiendo que Moreno se llevó el balón con la mano.

Unión Española ganó título y clasificó para la Copa

SANTIAGO DE CHILE, 11 (AP).- Por cuarta vez consecutiva en las cinco en que ha intervenido desde 1970, Unión Española representara a Chile en la Copa Libertadores de América.

Ganó ese derecho al clasificarse ayer campeón profesional de fútbol de 1975, al golear por 7-1 a Santiago Morning en el Estadio Nacional Unión Española completó 50 puntos en los 34 partidos jugados, de los cuales ganó 20 y empató diez. Tuvo el menor número de derrotas entre los 18 participantes en el torneo.

Unión Española fue campeón en 1943, 1951 y 1973.

Deportes Concepción se clasificó subcampeón al vencer a Lota Schwager por 2-1.

Esta tarde finalizará el campeonato con seis encuentros.

Una vez conocidos estos resultados se sabrá cuáles equipos descenderán a Segunda División y los tres que jugarán con Deportes Concepción una "Liguilla" cuyo ganador acompañará a Unión Española como representante de Chile en el torneo Libertadores de América.

Atlético ganó a Real y ahora es líder español

MADRID, 11 (AP).- Atlético de Madrid batió hoy a Real Madrid por 1-0 y lo desplazó de la vanguardia del campeonato español de fútbol.

Más de 70.000 espectadores llenaron a rebosar el Estadio Vicente Calderón para presenciar el lance entre los dos "eternos rivales" de la capital y que proporcionó a Atlético el mayor ingreso taquillero de su historia: Más de 20 millones de pesetas (350.000 dólares).

La victoria erigió a Atlético en "campeón de invierno", título que se concede al equipo que encabeza las posiciones tras la décimoseptima fecha, es decir la última de la primera rueda del campeonato.

Atlético, que sólo consiguió un punto en los tres primeros encuentros del torneo, reaccionó después con empuje arrollador con la incorporación de sus dos ases brasileños Pereira y Leivinha y se mantuvo invicto en las últimas doce rondas hasta ascender al primer puesto hoy.

La de hoy fue la segunda derrota en el torneo para Real, actual campeón de liga. La primera fue ante Barcelona hace dos semanas.

El choque entre los dos equipos madrileños fue un duro forcejeo, con más emoción que calidad como suele suceder casi siempre entre ambos, y finalizó con la ajustada victoria rojiblanca merced al gol anotado por Leal, extremo izquierdo a los 43 minutos.

El Rey Juan Carlos y la Reina Sofía asistieron al encuentro, que fue televisado en directo a Alemania y Brasil.

Atlético encabeza ahora la clasificación con 25 puntos, uno más que el Real.

Tercero con 22 puntos y acercándose a los dos equipos madrileños figura Barcelona, que consiguió en casa una fácil victoria 5-1 sobre el semicolista Gijón.

Hércules de Alicante cedió un punto en su campo y descendió al cuarto lugar de la clasificación tras empatar sin goles con Real Sociedad de San Sebastián.

También con empate 0-0 terminó el partido entre Atlético de Bilbao y el visitante Elche.

Betis de Sevilla se alzó con un difícil triunfo en terreno propio frente a los canarios de las Palmas 1-0. El gol fue del centro delantero Ladinski a los 40.

Salamanca no pudo con Sevilla y el encuentro, de juego insulso en el terreno del primer equipo, terminó en empate 1-1. El sevillista Lora, interior izquierdo, abrió el marcador a los 49, y Pérez, interior derecho, empató para el equipo local a los 55.

Santander fue batido en su campo 1-0 por Valencia, cuyo gol fue obra de Keita, extremo izquierdo a los 40.

Oviedo se hundió aún más en el último lugar de la clasificación después de sufrir una nueva derrota, esta vez en su propio terreno por 2-1 ante Español de Barcelona.

"Cercaron" a un juez en Italia

GENOVA, ITALIA, ENE 11 (AFP).- El árbitro del partido de fútbol Sampdoria de Génova - Internazionale de Milán se encontraba cercado hoy en el vestuario sin poder abandonar el Estadio, mucho tiempo después de haber terminado el encuentro.

El cotejo puntuable para el campeonato de Italia, primera división, terminó con la victoria del cuadro milanés por dos goles a uno.

Los irritados espectadores prendieron fuego a las mallas de las porterías y causaron importantes daños en las instalaciones especialmente en las barreras de separación del terreno de juego.

-ESTADIO SIMON BOLIVAR.- Esta fotografía fue tomada desde la tribuna sur del estadio de Bolívar. Al fondo se observa la tribuna norte que tiene una capacidad para 9.000 personas. La tribuna sur sería concluida dentro de un mes, con capacidad para 6.000 personas. Esta tribuna es metálica. La norte es de cemento.

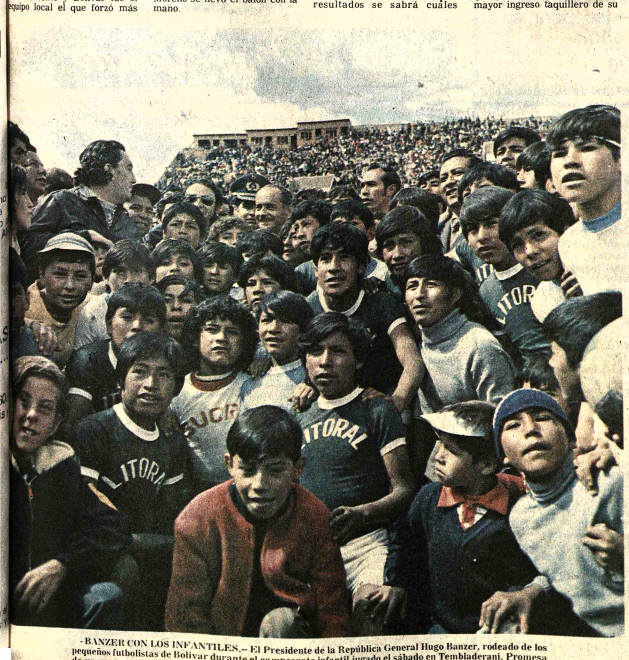

-BANZER CON LOS INFANTILES.- El Presidente de la República General Hugo Banzer, rodeado de los pequeños futbolistas de Bolivar durante el campeonato infantil jugado el sábado en Tembladerani. Promesa de una mayor preocupación por el deporte de la niñez y la juventud a nivel de clubes y de gobernantes.

GUABIRA.- Plantel de Guabirá que se convierte en candidato para obtener el título nacional de 1975, tras su triunfo de ayer frente a los "aurinegros". Cumplió muy bien el plantel que se había propuesto, jugando de contragolpe y llegando con precisión a la red. Justificada la victoria contra The Strongest.

Triunvirato militar reemplaza en Ecuador al ex Presidente Guillermo Rodríguez Lara

- El nuevo gobierno anunció que se mantendrá dos años en el poder-
- Según se anticipa, el gobierno manejará al país "con mano dura"-

QUITO, 11 (AP).- Ecuador tiene desde esta madrugada un nuevo régimen militar de facto por la renuncia del Presidente Guillermo Rodríguez Lara y la instalación de un Consejo Supremo de Gobierno integrado por los comandantes generales de la Marina, el Ejército y la Aviación.

Lo preside el oficial de la más alta jerarquía, el Vicealmirante Alfredo Poveda, de 50 años de edad, y lo integran el General del Ejército Guillermo Durán Arcentales y el General del Aire Luis Leoro Franco.

Poveda era Ministro interino de Defensa en el gobierno de Rodríguez Lara.

La transmisión del poder fue acordada hace cuatro días, cuando Rodríguez Lara pidió ser relevado de la misión administrativa que le fue confiada el 16 de febrero de 1972, según dijo en su mensaje de despedida.

En esa fecha tomó el poder tras derrocar al Presidente José María Velasco Ibarra.

Desde el jueves fue evidente que entre bastidores se tramitaba ya el cambio de gobierno. Hubo reuniones de los 21 generales activos y ahí se decidió la suerte del régimen de Rodríguez Lara.

Se dijo, para desvirtuar versiones periodísticas, que las reuniones tenían por objeto analizar la formación del nuevo gabinete para reemplazar al que dimitió a principios de semana. Los nueve ministros militares de los once que lo componían habían expresado además su deseo de dejar sus tareas administrativas para regresar a los cuarteles.

El viernes Rodríguez Lara delegó en el Comando Conjunto de las Fuerzas Armadas, es decir los tres generales que hoy forman el Triunvirato, el control del país. En realidad había entregado allí el poder, que mantuvo por un gesto de descendencia del Alto Mando hasta la madrugada de hoy, para que tuviera lugar el matrimonio de su hija mayor, Nancy. La boda se efectuó anoche en el Palacio de Gobierno con inusitado resguardo policial.

La toma del poder por el Triunvirato fue celebrada por el

Grupo Andino postergó sus elecciones

LIMA, 11 (AP).- La Comisión del Acuerdo de Cartagena no logró concretar la reunión prevista para el 8 y 9 de este mes y... elegir a los nuevos miembros de la Junta, órgano técnico del acuerdo.

La comisión anunció que la reunión no se llevó a efecto por no haberse alcanzado el "quorum" necesario, pero sin tar las delegaciones que no pudieron concurrir.

Agrega que los delegados no identificados fueron impedidos e asistir por motivos de fuerza ayor.

General Gustavo Vasconez, Ministro de Obras Públicas del régimen depuesto, quien se opuso a que el General Guillermo Durán Arcentales, comandante general del ejército, formase parte del Consejo Supremo de gobierno.

Hoy, desde la cárcel a la que fue conducido por Durán Arcentales hace dos días, el General Raúl Puma Velasco, que ejercía el Ministerio de Obras Públicas, reveló que en principio auspició también una solución institucional al problema político, es decir la entrega del poder por parte de Rodríguez Lara al Comando Conjunto. Pero advierte que dentro de esta solución, "existe el hecho inaudito en lo que se refiere al Ejército". Es, agregó, un error de las Fuerzas Armadas la inclusión en el Mando Supremo de la República del General Guillermo Durán Arcentales, "un hombre incapaz de comprender el alcance del momento histórico que vive el pueblo y lo suficientemente inepto como para no entender que el poder del estado debe velar por el interés de las mayorías".

En esto coincide plenamente con la posición adoptada por el General Vasconez, cuyo paradero se desconoce.

Según versiones procedentes de círculos castrenses la presencia del General Durán Arcentales en el Consejo Supremo no ha sido bien recibida en algunos sectores del Ejército.

Fue difundir la declaración del General Puma, Radio Quito fue clausurada esta mañana por la fuerza.

El Consejo Supremo, en su primera declaración, aseguró que respetara todos los compromisos internacionales y agregó que en el término de dos años, a fines de 1977, habrá entregado el poder a un gobierno constitucional.

Rodríguez Lara conjuró el primero de septiembre pasado un golpe militar pero desde entonces no recobró ni su autoridad ni su prestigio y dio muestras de intemperancia. Ante las circunstancias ofreció presentar al país el próximo 16 de febrero un plan para el retorno al régimen institucional. En esa fecha cumplido cuatro años en el poder. El plan fue rechazado de antemano por los partidos políticos, que propugnan que el régimen provisional ya sea civil o mixto, tome las riendas del gobierno, se encargue de poner en marcha el proceso de la institucionalización de Ecuador y convoque a elecciones generales.

Pero esas esperanzas se derrumbaron esta madrugada al instalarse el Triunvirato militar que, según se anticipa, manejará al país "con mano dura".

La oposición civil al régimen militar que estaba gobernando brinda pocas horas de debilitada.

Ante el malestar político, la huelga de los transportistas urbanos en estos días agravo la situación y en Cuenca, capital de la provincia andina del Azuay, durante una manifestación antigubernamental reprimida por gendarmes y soldados, perecieron dos personas y resultaron heridas por lo menos seis. El panorama político se ensombreció y sólo se esperaba el desenlace que ocurrió esta madrugada.

El Consejo Supremo ha puesto en vigencia la constitución de 1945, una de las 18 que ha tenido Ecuador desde su independencia. Esta misma constitución regía durante el régimen de Rodríguez Lara, pero entonces como ahora la vigencia de esta carta política está sujeta a los designios del gobierno.

Rodríguez Lara en su mensaje final dijo que "una nueva voluntad de servicio debe relevarme con continuado dinamismo e igual mística de transformación, hasta que las Fuerzas Armadas puedan lograr la vigencia de instituciones de derecho, originadas en la soberanía popular más sincera y objetiva y que garanticen la supervivencia de un sistema constitucional que se dirija a la justicia social".

Hasta el mediodía el Triunvirato no había llegado al palacio nacional, custodiado por la escolta presidencial con uniforme de campaña.

Numerosas personas se reunieron, como otros domingos, en la plaza grande frente al palacio para comentar los acontecimientos y aprovechar una hermosa mañana estival.

- RENUNCIA.- Quito (AP).- Foto de archivo del Ex Presidente de Ecuador, General Guillermo Rodríguez Lara, que dejó el poder ayer en la madrugada. En realidad la dimisión de Rodríguez se produjo el miércoles pasado y dio lugar a urgentes reuniones de los altos oficiales (Radiofoto AP).

Chile:

Diario publicó carta dirigida a jefe guerrillero por su esposa

SANTIAGO DE CHILE, 11 (AP).- El diario "El Cronista" del gobierno publica hoy lo que dice ser parte de una carta dirigida a Andrés Pascal Allende, jefe máximo de la guerrilla en Chile, por su esposa.

"El Cronista" dice que la carta fue enviada por Carmen Castillo, esposa de Pascal, desde París se refiere a una amistad con un hombre a quien llama "el francés" y que es identificado por el periódico como el intelectual de izquierda Regis Debray.

Pascal Allende, sobrino del finado Presidente Salvador Allende, es Jefe del Movimiento de Izquierda revolucionaria (MIR) el y su compañera Marie Anne Bausire están asilados en la Embajada de Costa Rica en Santiago desde noviembre.

"El Cronista" dice que la carta a Pascal Allende fue encontrada "entre la documentación incautada recientemente en centros extremistas".

La carta dice que su autora comenzó a vivir en la casa de campo de Debray en Francia en una fecha no especificada.

"No pasó nada entre él y yo hasta el mes de junio", dice la carta. Agrega que desearía conocer la opinión de Pascal sobre "el daño que pueda hacer al partido la relación entre un dirigente del MIR y "el francés".

Agrega que desde el 2 de julio, ella ya no vive en la casa de Debray.

"Lo veo dos o tres veces por semana", dice. "Me ha hecho bien en términos personales porque me acompaña y ayuda, porque es dura la soledad.

"Sin embargo, estoy dispuesta a romper todos los lazos si el partido considera que él con su posición política o su 'imagen' nos perjudica. Sólo es un amigo que quiero, y me ayuda (nos ayuda) a combatir la soledad, a avanzar".

La carta dice que el francés acaba de terminar una novela. "Probablemente estará entre los premiados. "Agrega que el autor dice que "no es un revolucionario porque su trabajo no corre riesgos ni desarrolla una verdadera acción revolucionaria".

Añade la carta atribuida a la esposa de Pascal Allende: "Al mismo tiempo, y hay que ser justos, utiliza la promoción para apoyarnos en nuestra lucha por extender solidaridad al MIR, América Latina, España y Portugal... se prepara para viajar a Vietnam y estudiar la victoria recogiendo aquellos elementos que pueden ser útiles en América Latina.

"Ataca en Europa como 'enemigo principal' a la social democracia".

Debray fue capturado por las fuerzas de seguridad bolivianas en 1967 con Ernesto "Che" Guevara, el revolucionario argentino - cubano. Guevara fue muerto en BOLIVIA. pero Debray fue hecho prisionero y liberado más tarde.

Es autor de varios libros la lucha de guerrillas, incluso "La revolución en la revolución" y una larga entrevista a Allende publicada cuando éste era Presidente de Chile.

Rodríguez dijo hace un mes que constitucionalizaría Ecuador

PARIS, 11 (AFP).- El Presidente ecuatoriano Guillermo Rodríguez Lara, que dimitió hoy en Quito, había anunciado hace un mes que en febrero próximo presentaría un proyecto de retorno a la normalidad constitucional en su país.

Los observadores sin embargo ignoraban hasta ahora las perspectivas abiertas por el consejo supremo del gobierno formado por los tres jefes de las Fuerzas Armadas.

Las nuevas autoridades anunciaron por ahora que respetarán todos los compromisos internacionales del Ecuador pero al mismo tiempo sostuvieron que permanecerán en el poder hasta que se cumpla el plan de transformación iniciado en 1972.

Rodríguez Lara abandonó el poder en medio de honores militares y sus sucesores anunciaron que quedó formado un Consejo Supremo integrado por los jefes de las tres ramas de las Fuerzas Armadas: General Guillermo Durán Arcentales (EJército, Vicealmirante Alfredo Poveda Burbano (Marina) y Brigadier General Luis Leoro Franco (Aviación).

El Presidente depuesto había llegado al poder derrocando por un golpe militar al Presidente José María Velasco Ibarra el 15 de mayo de 1972.

Según sus proclamaciones radiotelevisadas, pretendía que su régimen fuese "revolucionario, nacionalista de desarrollo autónomo, social, humanista y disciplinado".

Durante su período de gobierno, Ecuador conoció un moderado enriquecimiento gracias al descubrimiento y explotación del petróleo que, además, le permitió ingresar en la Organización de Países Expotadores de Petróleo (OPEP), el 19 de noviembre de 1973.

El golpe militar que llevó al poder a Rodríguez Lara había tenido por objeto secreto según dijeron los observadores en ese momento impedir un triunfo de la izquierda en las elecciones presidenciales que debían realizarse el cuatro de junio de ese año.

El gobierno de Rodríguez Lara, sin embargo, mantuvo una firme posición frente a Estados Unidos en defensa de su tesis de las 200 millas de mar territorial y se mostró partidario de la eliminación de las sanciones aplicadas a Cuba por la Organización de Estados Americanos (OEA).

La política interna, en cambio, se caracterizó por una fuerte represión que se aplicó tanto a generales rebeldes, a estudianes y profesores en huelga y a dirigentes políticos de izquierda, quienes fueron encarcelados o debieron asilarse.

El primero de septiembre del año pasado, el jefe del estado debió aplastar una rebelión militar, cuyos principales jefes se fugaron al extranjero desde donde siguieron actuando contra el régimen.

El gobierno continuó reprimiendo a izquierda y derecha y haciendo frente a sucesivas huelgas de estudiantes y de trabajadores.

Hace menos de dos meses, el 14 de noviembre pasado, el presidente creía necesario anunciar al país que por ningún motivo abandonaría el poder.

Al día siguiente, el comando conjunto de las Fuerzas Armadas proclamaba su apoyo total al estado y éste anunciaba el siete de diciembre su propósito de restablecer la normaliad constitucional.

El ocho de diciembre se declaraba una huelga ilimitada de transportistas creando graves dificultades para el aprovisionamiento de las ciudades.

Al mismo tiempo se propagaba la agitación en los medios campesinos las leyes que reorganizaban los centros agrícolas.

Régimen de Rodríguez cayó en Ecuador sin sorpresa y sin derramamiento de sangre

QUITO, ENE 11 (AFP).- El régimen del General Guillermo Rodríguez Lara cayó sin sorpresa y sin derramamiento de sangre como "una fruta que estaba pudriéndose desde hace seis meses", según expresión de los propios militares.

Acosado por las fuerzas vivas de la nación, sus propios compañeros de armas, sindicatos, políticos y hasta ciertos sectores de la iglesia, el General Rodríguez Lara no tuvo otra alternativa que renunciar a su cargo sin oponer resistencia, afirmaron analistas de la situación ecuatoriana.

El proceso de hoy fue bastante diferente al que fracasó el primero de septiembre pasado cuando altos mandos militares dirigidos por el General Raúl Gonzáles Alvear atacaron con bazucas y tanques el palacio presidencial. En esa ocasión hubo más de veinte muertos.

Este domingo, abandonado por todos, Rodríguez Lara no podía de ninguna manera tratar de conservar el poder. Se supo así mismo que había entregado su renuncia hace cuatro días y pudo abandonar el palacio presidencial con los honores.

Las fuerzas armadas horas fueron para las fuerzas militares ecuatorianas de reflexión y lucha interna en torno al nombre del presidente del triunvirato que habría de suceder a Rodríguez Lara.

Las fuerzas militares estaban divididas en dos líneas: la primera apoyaba al Vicealmirante Alfredo Poveda y la segunda de respaldo al General de Brigada Guillermo Durán, según fuentes diplomáticas.

El primero triunfó por su capacidad, preparación y diplomacia, factores que prevalecieron sobre la intransigencia y agresividad de Durán.

Al asumir el gobierno el triunvirato decretó el Estado de Sitio en todo el país y el toque de queda en las principales ciudades, además de la prohibición de reunión mientras se afirma el nuevo gobierno.

La calma es total en Ecuador.

Horas antes, manifestaciones violentas se habían registrado en varias partes del país: dos muertos en Cuenca, bombas de poco poder en Quito y tensión en la opinión por el aumento en el costo de la vida, lo que determinó que se aceleraran los hechos.

El cambio de poder se produjo en momentos en que Rodríguez Lara celebraba la boda de su hija con un estudiante de medicina.

A la media noche, el General Rodríguez abandonó a sus invitados al ser solicitado por los altos mandos y obligado a hacer efectiva su renuncia. Le faltó poco, sin embargo, para cumplir su promesa de permanecer en el poder por cuatro años, fecha que vencía el 15 de febrero próximo.

En el presente siglo son escasos los gobiernos que en Ecuador han logrado concluir un período constitucional.

En cuanto a la política que asumirá el triunvirato sólo se sabe que permanecerá dos años en el poder para buscar una transición hacia la normalidad institucional.

CITIZEN
DISTRIBUYE:
INTERNATIONAL ELECTRO MOTOR
NATANIEL AGUIRRE 6610- TEL. 8766 - COCHABAMBA
EL CAMPEON
publicentro

Caja Petrolera de Seguro Social

Presentación de facturas por la gestión de 1975

Comunicamos a las empresas y personas particulares que tengan facturas pendientes de pago correspondientes a la gestión de 1975 que estas deben ser presentadas impostergablemente hasta el día 20 de enero de 1976.

Las facturas que no sean presentadas hasta esta fecha, no serán consideradas para su cancelación durante el presente año.

La Paz, enero de 1976

Yacimientos Petrolíferos Fiscales Bolivianos

Ampliación plazo

Se pone en conocimiento de todas las firmas importadoras y representaciones que hubieran retirado los pliegos de especificaciones y condiciones para la provisión de materiales correspondientes a la publicación de fecha 12-12-75 con vencimiento al 12-I-76, que a solicitud de varias firmas ha sido ampliado el plazo de presentación de propuestas hasta el 27-I-76 a Hrs. 18.

DIVISION ADQUISICIONES

La Paz, 9 de enero 1976

H. Alcaldía Municipal de San Borja, Beni

Convocatoria a Licitación de la Corambre Municipal

La H. Alcaldía Municipal, convoca a licitación de la corambre de su propiedad, sobre la producción de 3.600 piezas de cuero fresco correspondiente a seis meses (De febrero a Julio inclusive) de la presente gestión, en subasta pública, de acuerdo a las siguientes especificaciones:

1.- Fecha de realización del acto licitario:Sábado 31 de Enero, a hs. 10.00.

2.- Precio base por unidad de cuero fresco puesto en mataderos urbanos, $b. 137.

3.- La Alcaldía Municipal entrega los cueros en los mataderos urbanos que los producen.

4.- Los interesados o proponentes deberán estar acreditados con documentación legal para participar en la subasta.

5.- Además y como requisito indispensable los interesados deberán acompañar la garantía pecuniaria del 5% sobre el importe de la producción total, o sea la suma de $b. 24.660.

6.- La documentación deberá ser presentada ante la Secretaría de la Junta de Almoneda hasta hs. 9 del indicado día sábado 31 de Enero, para su revisión.

7.- Otras propuestas de empresas o personas del Interior del país que no asistan al acto licitario, deberán ser presentadas igualmente ante Secretaría de Almoneda hasta las 9 horas del 31 de Enero, en sobre cerrado y conteniendo la ya señalada garantía de ley.

San Borja, Enero 5 de 1975

Edmundo Arauz Roca
Alcalde Municipal

H. Alcaldía Municipal
San Borja- Beni
BOLIVIA

Alcaldía Municipal de Trinidad Licitación a Corambre

Por disposición de la H. Junta de Almonedas Municipal de la ciudad de Trinidad, se convoca a la segunda licitación pública de la totalidad de la corambre de dicha Comuna, por el primer semestre de la gestión de 1976, comprendiendo la ciudad y el Cercado, bajo las siguientes bases:

1.- Las propuestas serán presentadas en sobre cerrado y lacrado en la Oficialía Mayor de la Alcaldía Municipal de Trinidad, hasta horas 16, del día 12 de enero de 1976, en papel valorado adjuntando una boleta de garantía de seriedad por un valor equivalente al 5%o(cinco por mil) del monto de la propuesta, además de $b. 50 y timbre de Ley

2.- Se fija como base de precio la suma de $b. 150.- por unidad de cuero fresco puesto en matadero

3.- De acuerdo con el D.S. Nº 11038 de 17 de agosto de 1973 del monto total de la corambre comprendida entre el 1º de enero de 1976, y el 30 de junio del mismo año, que se cotiza en 15.000 piezas al año, el 70% será adjudicado exclusivamente a la industria nacional.- Pudiendo intervenir en la licitación para la adjudicación del 30% restante destinado para la libre disponibilidad de la Alcaldía, también cualquier otra firma interesada.

4.- Las empresas industriales que también tengan interés en la adjudicación del mencionado 30% de la corambre, deberán presentar propuestas separadas del 70%.

5.- Abiertas que sean las propuestas, sobre la base de las mejores ofertas, acto seguido se procederá a la puja abierta entre los proponentes que cumplan con los requisitos mínimos de esta convocatoria para adjudicar la corambre a los mejores postores que se presenten para ambos porcentajes, con quienes posteriormente se suscribirán los correspondientes contratos.

6.- Todos los interesados en dicha corambre deberán presentar certificados de solvencia tributaria y quienes intervengan para adjudicarse el 70% de la corambre, deberán acompañar, además, los siguientes documentos;

a) Certificado que acredite su legal inscripción en la Cámara Nacional de Industria o sus filiales, como industriales especializados en el rubro de cueros.

b) Tarjeta industrial expedida por el Ministro de Industria y Comercio.

7.- Mayores informaciones y pormenores serán proporcionados a los interesados en la Oficialía Mayor de la H. Alcaldía Municipal de Trinidad.

Trinidad, 2 de enero de 1976

Rómer Justiniano Antelo
OFICIAL MAYOR

María Esther S. de Yañez
ALCALDESA MUNICIPAL

Guia Profesional

Médicos

DR. FABIO PRADO BARRIENTOS
ENFERMEDADES DE PIEL
Hospital de Buenos Aires.- San Pablo.- Santiago de Chile. Externas.- Alergias - Tinas. Acné. Consultorio Edificio Castilla 2do. piso, oficina 201 (Loayza 250). Teléfono 56641. Tardes.

DR. GUILLERMO SUAREZ TEJADA
CIRUJANO UROLOGO
Atiende enfermedades de los riñones, glándula vejiga, genitales masculinos, venéreas, etc. Consultorio Mercado 900 esq. Yanacocha. Edif. Alemaraz 4º. piso. Atención horas - a 20 p.m.

DR. FELIX DELGADO M.
GASTROENTEROLOGO
Medicina Interna
Especializado en Buenos Aires - Argentina.
Enfermedades del esófago, estómago, intestinos, hígado, vías biliares, páncreas, nutrición.
Consultorio: Edificio Petrolero, Av. 16 de Julio 1616 segundo Piso.
Teléf. Consultorio: 50461 - 53331.
Domicilio: 52673 - 29948.
Atención a domicilio.

DRA. RUTH MALDONADO BALLON
OBSTETRICIA Y GINECOLOGIA
Cirugía - Tumores, mamarios. Hemorragias, Esterilidad, Flujos vaginales anormales, Prenatal. Partos. Planificación Familiar.
Consultorio: Mariscal Santa Cruz 1222. Teléfono 50040 tardes 13.30 - 13.30 - 19.00. Reservar horas.

Dr. JOSE GUTIERREZ MICHEL
CIRUGIA PLASTICA: Toda clase de defectos de la cara el cuerpo.
TRAUMATOLOGIA: Fracturas, luxaciones, etc.
Edificio Alameda 1er. Piso, de 17 a 19. Teléfono 21120 - Casilla Correo 3775.

DR. ALBERTO MARIACA
Medicina interna Esp. Gastroenterologia, estómago, intestinos, apéndice, hígado, vesicula biliar, páncreas, etc. Trastornos de la nutrición.
Consultorio Plaza Venezuela 3er. piso (Edificio Sobima) Altos. O.K. de horas 14 a 17.
Teléfonos: Consultorio 65178 Domicilio 23832.

Dr. GONZALO QUIROGA ZUBIETA
NEFROLOGO-PEDIATRA
Especializado en Colombia, Inglaterra y México.
Enfermedades de los riñones de la Nutrición y de Niños.
Consultorio: Edificio Sobima 3er. Piso, Av. 16 de Julio Nº 1456. Teléfono 55742. Horario 17-19.30.

DR. ALFREDO RAMIREZ TORRICO
CIRUJANO UROLOGO
Estudios especialización Universidad de Chile.
Cirugía y enfermedades de riñones, vejiga, próstata, genitales, infertilidad, venéreas etc.
Avenida Camacho 1377. Teléfono 57219 - 29667.
Consultas: Horas 14 - 19; sábados 10 - 12.

DRA. SONIA OCAMPO DE BALLESTEROS
GINECOLOGIA OBSTETRICIA
Estudios Universitarios Brasil.- Especialización Cl Médico Nacional México.
Consultorio: Av. Cam 1377. Edificio Sáenz 2º. piso. 65409 - 43429 - Hs. 15 - 19.

Abogados

ESTUDIO JURIDICO DR. WALTER COSTAS DANI
y Abogados Asociados
-Constitución de socie
-Consultoria Jurídica
-Contratos Estatuto
Reglamentos
-Trámites Judiciales Administrativos - Sociales - Mineros - Tributarios Agrarios, y otros
Atención especializad personal gestor.
Se recibe poderes del in y exterior del pais.
Para atención fuera de de oficinas, se enc reservar hora.
BUFETE: Yanacocha 30 piso Of. 8.
Teléfono 28320 Casilla C 596 La Paz.

Notario

GUALBERTO RODRIGU NOTARIO DE FE PUBL
Asuntos del ramo, escri protocolizaciones, testam protestos - poder legalizaciones - apertura bros, etc. SERIEDAD TUALIDAD - EFICIEN Dirección Mercado Nº Frente a Casa Grace Tel. Dom. 26072.

Peronismo dirime supremacías para los comicios electorales

UENOS AIRES, 11 (AP).- diversos sectores del ismo estan enfrascados en mir supremacías, ándose para las primeras iones presidenciales que ntará el actual oficialismo presencia de su fundador e cutido caudillo, el general D. Perón, fallecido en julio 74.

a presidenta Isabel Perón onvocado para elecciones ales para el 17 de octubre e año, aunque los comicios an ser postergados por nes técnicas algunas as, se estima de que se tarán indefectiblemente nte el último trimestre del

Durante los 29 años en que n –desde el poder, luego en ilio y finalmente de nuevo e el gobierno– condujo al nismo, esta heterogénea ta política, consiguia gre allanar sus dificultades nas. Lo lograba en función a táctica y la estrategia ida por quien fue reconoci- ún por su opositores, como nás hábil político de la stina en este siglo.

la ausencia de Perón dejó orme vació que su viuda y ora, Isabel Perón, no ha guido llenar. Ello se ad- te en la conducción ernamental y sobre todo tro del peronismo, donde la rdad de la señora de Perón ido seriamente afectada en forma que hubiese resultado inconcebible con la jefatura de su difunto esposo.

A ello se suma el deterioro natural que significa el ejercicio del poder, agravado en el último año por una seria crisis político-económica, cuyas características principales han sido una violencia que cobró casi 900 vidas en 1975 y una inflación que llegó al 334.8 por ciento el año pasado.

Los sectores izquierdistas del peronismo se separaron del partido oficial dos meses después de morir Peron y son ahora quizás los más enconados adversarios del gobierno, con una importante fracción volcada a la lucha guerrillera a través de la oganización "montoneros".

La prolongada preeminencia de un sector derechista del peronismo en las decisiones del gobierno, particialmente neutralizada a partir de julio pasado, hizo que sectores sindicales y políticos más moderados se hallen hoy al borde de la formal separación. Por lo pronto, uno de sus voceros el gobernador de la importante provincia de Buenos Aires, Victorio Calabro,- ha sido expulsado del peronismo y su distrito tiene sobre si la espada de Dámocles de la intervención federal.

Actualmente puede estimarse que son tres los principales grupos que pugnan por imponer su orientación sobre el peronismo, todos ellos con algún grado de representación dentro del gabinete.

El más importante, del punto de vista número, es sin duda el sindical, acaudillado por Lorenzo Miguel, jefe del gremio metalúrgico y titular de las llamadas "62 organizaciones", bloque que controla a la casi totalidad de los sindicatos del país. De tendencia preponderantemente derechista, el sector gremial se considera como la fuente del único poder genuino del peronismo. Ha intentado últimamente avances para lograr el control del Ministerio del Interior; a cargo de Angel Robledo, un hábil jurista que orienta la fracción "política rival".

Fuentes peronistas expresaron su preocupación ante la posibilidad de que los sindicalistas intenten convertir al peronismo en una suerte de partido laborista, de acuerdo con el modelo británico. El diario "Mayoria", expresión de un sector político oficialista, dijo que si ello se concretara se privarfa al peronismo de su condición "policlasista", a la que considera como uno de los ingredientes fundamentales aportados por Perón.

El sector político de Robledo, mucho menos fuerte desde el punto de vistá organizativo, financiero y de estructura, ve en cambio más apto para conducir las relaciones con los distintos "factores de poder" de la Argentina, especialmente las Fuerzas Armadas y los partidos opositores.

La corriente "política" es de signo fundamentalmente moderado y democrático a diferencia de algunos tendencias fracamente autoridatarias que se advierten en la confusa filosofía de las "62 organizaciones".

Finalmente, el tercer grupo que participa en la lucha interna peronista es un sector también derechista, pero rival tanto de gremialistas como de los "políticos". Gozó de la plena confianza y apoyo de Isabel Perón mientras estuvo encabezado por José López Rega, hasta julio secretario privado presidencial y Ministro de Bienestar Social. La forzada dimisión de López Rega y su posterior salida del país indicó el comienzo de una gradual pérdida de poder, a medida que era desplazado los cargos principales que habia acumulado en la estructura estatal, en el congreso y dentro del partido peronista.

Se estima que su última figura clave es Julio Gonzalez, quién sucedió a López Rega como secretario privado presidencial. Función que combina con la de secretario técnico de la presidencia.

HOMENAJE POSTUMO.– Pekin 11 (AP).– Dolientes desfilan ante el féretro del Primer Ministro Chou En-Lai, envuelto en una bandera china horas antes de que fuera incinerado en el Cementerio de Papaoshan (Radiofoto AP).

Fue incinerado el cadaver del Primer Ministro chino

PEKIN, ENE. 12 (AFP)- El cadáver del ex primer ministro chino Chu En Lai fue incinerado esta noche y la urna con sus cenizas fue colocada en el templo de los "ancestros imperiales", convertido en palacio de la cultura de los trabajadores, cerca de la ciudad prohibida.

Exactamente a medianoche (04H00 GMT), el cortejo fúnebre que abandonó el hospital de Pekín al caer la tarde atravesó la puerta principal del antiguo palacio imperial e ingresó en el palacio de la cultura.

Millares de chinos aguardaron durante horas en una bruma glacial de varios grados bajo cero el retorno de las cenizas de Chu En Lai. La multitud ocupaba una parte de la plaza Tien An Men y la ciudad prohibida y se extendia a través de 20 kilómetros sobre la gran avenida Changan (la paz eterna) en dirección al oeste.

El cuerpo de Chu En Lai fue incinerado en las instalaciones del cementerio revolucionario de Papaoshan, a 30 kilómetros al oeste de la capital, a las 16H45 local (09H45 GMT), según precisó esta noche la Agencia China Nueva.

Los despojos mortales del ex primer ministro fueron escoltados al cementerio por Weng Hung-Wen, vicepresidente del partido comunista, numerosos dirigentes del comité central y miembros de la comisión de homenaje póstumo, así como amigos personales del extinto.

Cuando el cortejo arribó a la plaza Tien An-Men, cerca de su destino, la avenida Changan – que la bordea- quedó bloqueada por millares de bicicletas y transeuntes, que formanban una compacta masa oscura sobre la plaza mal iluminada.

Toda esa escena, "a través de la bruna, presentaba un aspecto extraño e irreal.

Las grandes limusinas negras de los dirigentes chinos, una de las cuales trasportaba la pequeña urna laqueada de rojo que contenia las cenizas de Chu En Lai, atravesaron el pequeño puente de mármol blanco que conduce al palacio imperial y al palacio de los trabajadores.

Hombres y mujeres estremecidos por la emoción lloraban al paso del cortejo, bajo un inmenso retrato del presidente Mao Tse Tung colocado en la puerta monumental de la ciudad prohibida.

A partir del lunes a las 09H00 local (01 GMT), los residentes extranjeros en Pekín y millares de delegados del pueblo chino comenzarán a tributar su último homenaje al dirigente desaparecido.

Los pocos privilegiados que fueron autorizados a participar de la ceremonia fúnebre, saludaban a los dirigentes del partido y después se inclinaban a meditar un instante frente a la urna funeraria cubierta de una pequeña bandera roja y rodeada de decenas de coronas, entre ellas una del Presidente Mao Tse Tung.

Posteriormente, presentaban sus condolencias a la familia de Chu En Lai y en primer lugar a su esposa, Teng Ying-Cie, de 73 años, su compañera de toda la vida, con la cual se casó hace 51 años después de regresar de Europa.

Los visitantes, agregaba el informe, expresan su "sincera simpatía" a Teng Ying Chao, viuda de Chu En Lai, "vieja camarada de armas" y miembro del Comité Central del partido comunista.

EE.UU. probablemente presionen a Israel para que de más concesiones a árabes

JERUSALEN 11 (AP).- Los Estados Unidos probablemente presionarán a Israel para que otorgue más concesiones a los árabes a cambio de un respaldo norteamericano al estado judio en el debate del Consejo de Seguridad acerca del Medio Oriente que comenzará mañana. Informantes israelies dijeron que los Estados Unidos han prometido bloquear todo intento el Consejo de Seguridad de incluir la cuestión palestina en resoluciones operativas de las Naciones Unidas, o de obligar a una solución en el Medio Oriente.

Pero más adelante, Washington probablemente instará a Israel a suavizar su posición, primordialmente en lo que respecta a Siria, a fin de lograr un acuerdo interino en torno a las alturas de Golán, punto clave del conflicto árabe israeli, según las fuentes.

La cuestión de Golán probablemente se agudizará alrededor del 30 de mayo, al expirar el mandato para el estacionamiento de fuerzas de las Naciones Unidas en la región.

El mandato fue renovado el 30 de noviembre, una vez que Siria obtuvo seguridades de que se realizaría el debate, y de que en el participaria la Organización para la Liberación de Palestina (OLP).

Los israelies afirman que Siria ha rehusado negociar con ellos. Pero a la vez, Israel parece excluir virtualmente un acuerdo interino con Damasco similar al negociado por intermedio de Kissinger en agosto pasado, entre El Cairo y Jerusalén.

Israel afirma que a diferencia de las alturas de Golán la estrecha Meseta de Golán tiene poca extensión, y a menos que se obtenga la paz completa, no puede conceder a los sirios más que una faja simbólica del territorio capturado en 1967.

Siria exige la total retirada israeli, y difícilmente negociará para obtener cambios menores en la frontera.

Paulo VI reafirmó la oposición de la Iglesia contra el aborto

– Se pronunció igualmente contra la eutanasia a tiempo de dirigirse a millares de personas–

CIUDAD DEL VATICANO, 11 (AP).- El Papa Paulo VI reafirmó hoy la oposición de la Iglesia Católica a la legalización del aborto o la eutanasia.

Es la tercera vez en menos de un mes que el Pontífice de 78 años toca el problema del aborto en sus discursos, con motivo del proyecto de ley ante el Parlamento que lo legalizaría.

El Papa habló en ocasión del Día de Oración, organizado hoy por Acción Católica Italiana para subrayar la "defensa de la vida humana".

"Es evidente", dijo el Papa, "que esta manifestación religiosa promovida en Roma, en iglesias locales y en el resto del mundo, ha sido organizada por temor a que la defensa de la vida humana se desvanezca con la legalización del aborto y con la temida eutanasia".

Al calificar al aborto y la eutanasia como fenómenos "graves y serios", el Papa dijo que parecia que "el progreso humano exige licencia para matar".

El Papa habló desde la ventana de su estudio, que domina la Plaza San Pedro, a varios millares de personas reunidas para recibir su bendición dominical.

Colegio "Don Bosco"

Rol de inscripciones

Dia Jueves 15: PRIMEROS de Básico, Intermedio y Medio.
Dia Viernes 16: SEGUNDOS de Básico, Intermedio y Medio.
Dia Lunes 19: TERCEROS de Básico, Intermedio y Medio.
Dia Martes 20: CUARTOS de Básico y Medio.

Dia Miércoles 21: Quinto de Básico.
Horas de atención: 8.30 hasta 12.30.

LA DIRECCION

Colegio "Amor de Dios"

Rol de Inscripciones

Jueves 15. 1º Básico, 3º y 4º Medio.
Viernes 16. 2º Básico , 1º y 2º. Medio
Lunes 19. 3º Básico, y 3º Intermedio
Martes 20. 4º Básico y 2º Intermedio
Miércoles 21. 5º Básico y 1º Intermedio.
Jueves. 22. Kindergarten.

Horario

De 9.00 a 12.00 horas y de 14.30 a 17.00 horas.

Nota: Cada alumna debe presentar libreta escolar. Para la sección Kindergarten deben traer certificado de nacimiento. La inscripción de dos o más hermanos se hará conjuntamente.

Tienda céntrica

Prestigiosa firma industrial japonesa requiere de una tienda con trastienda céntrica.
Ref: Tel: 53631 horas de oficina.

URGENTE

Compramos dos (2) tanques de acero para almacenamiento de combustibles, cada uno con capacidad para 10.000 litros.

Referencias: Tel. 29271

Depósitos

Se precisa depósitos en alquiler 700 mts2 techados Preferencia zona Central Ref. Teléfonos 55727 - 27527.

Llantas y cámaras americanas

Se ofrece en remate varias medidas de llantas y cámaras nuevas. Las llantas estarán en exhibición los días 12 y 13 de enero de 1976, en la calle Almirante Grau Nº 349 (Entre Yacuma y Gral. Gonzales).

La Paz, 8 de enero de 1976.

Colegio "San Francisco" de la Tercera Orden

INSCRIPCIONES GESTION 1976

ROL PARA LA SECCION DIURNA, (1) segundo

BASICO Y MEDIO (HORARIO: 8.30 a.m. a 12.30 p.m.)		INTERMEDIO (14.00 a 18.00 pm)
Dia jueves 15	Primeros	Primeros
Dia Viernes 16	Segundos	Segundos
Dia Lunes 19	Terceros	Terceros
Dia Martes 20	Cuartos	Cuartos
Dia Miercoles	Quintos	

NOTA.- Del 22 al 31 del pte. inscripciones para alumnos nuevos y organización.

ROL PARA LA SECCION VESPERTINA

Jueves 15 al 31 del pte. inscripciones en sus ciclos Intermedio y Medio
Horario: 18.30 a 21.30 p.m.

LA DIRECCION

En Santa Cruz se vende magnífico lote de terreno

Ubicado en la Avenida Busch 3er. Anillo; a cuatro cuadras Hotel Tajibos, 18 mil metros cuadrados, con un frente de 150 mts2 sobre la avenida y otro similar al costado, colinda al lado de la "CERVECERIA NACIONAL" y de IPESOL" fábrica de almidón, existiendo una casa de campo de 2 habitaciones y un corredor de nueve mts. Titulos saneados; impuestos pagados al día, los interesados pueden escribir a la casilla correo 888 La Paz Bolivia ofreciendo precios o requiriendo mayor información. Se analizarán sólo propuestas serias y concisas.

ESPECIAL PARA HOTELES, MOTELES Y FABRICAS

Ministerio de Planeamiento y Coordinación
Instituto Nacional de Estadística y Censos

El Instituto Nacional de Estadística y Censos, precisa los servicios de personal para trabajos de campo en actualización cartográfica, debiendo cada postulante llenar los siguientes requisitos:

1.- Tener conocimientos en trabajos cartográficos
2.- El postulante deberá presentar su correspondiente certificado de trabajo o estudios que haya efectuado a su respectivo Curriculum Vitae.
3.- Los interesados deberán presentarse hasta el día martes 13 del presente mes en las oficinas del INE (Palacio Legislativo) planta baja, Departamento de Personal de hrs 8.30 a 11 a.m. con la documentación anteriormente indicada.

La Paz, 7 de enero de 1976

Lic. Jorge Felix Ballivián Valdés
Director del Instituto Nacional de Estadística

MAS SEGURIDAD

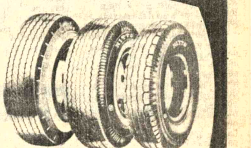

NITTO

Ahora con precios más económicos al contado

Consulte Créditos

Macdonald & Co. (Bolivia) S.A.
SUCS: Oruro Cochabamba Santa Cruz Potosi Sucre Tarija
VENTAS

Plaza del Periodista

HANSA

LE OFRECE EL SURTIDO MAS GRANDE Y LA MAS ALTA CALIDAD EN:

refrigeradores eléctricos y a kerosene
congeladoras verticales y horizontales eléctricas y a kerosene
combinados de refrigeradores y congeladoras

*BLANCOS Y EN COLORES
*AL ALCANCE DE SU ECONOMIA
EN CADA TAMAÑO Y PARA CADA NECESIDAD

Electrolux
BRASTEMP
Consul

elija su plan de crédito o beneficiese con los importantes descuentos al contado

*Y NO SE OLVIDE NO SOLO LE VENDEMOS LO QUE UD. DESEA Y NECESITA SINO TAMBIEN LE GARANTIZAMOS SERVICIO PERMANENTE

HANSA Ltda.

La firma boliviana de su confianza con más de 65 años al servicio del pais

Departamento Mercaderias Tel. 50878 Yanacocha Esq. Mercado

Sucursales: COCHABAMBA – ORURO – POTOSI – SANTA CRUZ – SUCRE – CAMIRI – TARIJA – TUPIZA – VILLAZON

CURSOS VESTIBULARES

EN EL INSTITUTO MATEMATICO-INICIO: LUNES 12

PREPARACION PARA INGRESO A LA UNIVERSIDAD

AUTORIZADO POR RESOLUCION MINISTERIAL Nº 389 -PLAZAS LIMITADAS

Informese inscripciones: Av. Mcal. Santa Cruz 1295-2do. piso (esq. Colón) Telf. 63617

España

100.000 obreros iniciarían hoy huelga pidiendo mejores salarios

MADRID, 11 (AP)- Fuentes gremiales pronosticaron hoy que casi 100.000 obreros irán a la huelga mañana en demanda de mayores salarios.

La más reciente oleada de paros de los años recientes ocurrió esta última semana cuando obreros de muchas fábricas se declararon en huelga - entre ellos los de más de 20 plantas de la zona de Madrid que fueron cerradas por sus gerencias respectivas.

Las fuentes dijeron que mañana habrá una huelga general bancaria.

El subterráneo de Madrid fue afectado por cinco días de huelga que paralizó el transporte en la ciudad de 3,5 millones de personas. Pero el sábado, un total calculado en 3.500 obreros volvió normalmente a sus puestos de trabajo en el "metro".

El gobierno se abstuvo de intervenir y dejó que negociaciones de la empresa y el gremio solucionarán la disputa.

Hubo paros en las industrias de la construcción, electrónica, bancaria, agrícola, automovilística y metalúrgica en diversos puntos de España.

Los huelguistas han ocupado pacíficamente iglesias y han realizado manifestaciones en toda España en demanda de mayores salarios, democracia, amnistía para los prisioneros políticos y sindicatos libres.

La policía intervino en varios casos y detuvo a determinado número de personas para interrogarlas, pero las dejó más tarde en libertad.

Las fuentes dijeron que habría manifestaciones también en diversos puntos del país durante los próximos días.

Standard Electric, subsidiaria de la ITT, cerró hasta nuevo aviso cuatro plantas en Madrid y una en Toledo el fin de semana pasado tras una huelga de tres días y paros esporádicos de sus 15.000 obreros.

La Chrysler Espanola Automaking Company, que emplea a unos 12.000 obreros, también cerró su planta de Madrid tras paros breves en demanda de mayores salarios.

El gobierno, entretanto, ha dicho que toda alza de sueldos será estudiada cuidadosamente para no empeorar la situación económica del país. En 1975, el producto nacional bruto subió apenas un uno por ciento, y el costo de la vida un 15 por ciento. Las cifras han suscitado opiniones de que 1975 fue el peor año de la economía española en cuatro décadas.

China rindió homenaje al hombre que gobernó el país desde 1949

PEKIN, ENE (AFP).- Toda la plana mayor del comunismo chino se inclinó hoy aquí ante los restos mortales de Chou En - Lai, rindiendo último homenaje al hombre que gobernó el país desde 1949 hasta fallecer el jueves víctima de un cáncer.

Miles de centenares de soldados, de obreros, de campesinos y de ejecutivos del partido y delegados de todas las organizaciones chinas, los máximos dirigentes acudieron al hospital de Pekín en donde el ilustre finado reposaba en un catafalco.

Este último homenaje, reservado únicamente a los chinos y por invitación especial, continuará mañana hasta la incineración del cuerpo que se efectuará a fines de la tarde.

El acto dió lugar a escenas emocionantes.

Una joven, oficial del Ejército Popular de Liberación suplicaba llorando a los policías y centinelas que la dejaran entrar en el hospital para ver por última vez al hombre que tanto admiraba.

En los autobuses que conducen al hospital, muchas mujeres y también hombres - sobre todo soldados - tenían aún el rostro cubierto de lagrimas y lloraban sin disimulo.

Pero tan solo unos centenares de entre ellos pudieron acercarse a los restos de Chou En - Lai.

La vida normal continuó en China hoy sin interrupción en fábricas, comunas populares, oficinas y cuarteles, salvo para los que habían sido delegados a Pekín a fin de saludar por última vez a Chou En - Lai.

La televisión china dejó hoy de hablar del finado en sus boletines de información, divulgando en cambio una película sobre la formación de técnicos y un reportaje sobre una refinería de petróleo.

Al morir Chou. El Comité Central del Partido Comunista publicó un comunicado recordando palabras del jefe de gobierno en enero de 1975, invitando a sus compatriotas a trabajar y a perfeccionarse sin cesar a fin de transformar a China en una de las primeras potencias económicas del mundo de aquí al año 2.000

La consigna fue aplicada con todo rigor y el mejor homenaje póstumo fue prescindir de todo luto nacional, se estimó en los medios diplomáticos occidentales.

Tampoco hubo ningún signo exterior de reunión política importante destinada al problema de la sustitución de Chou En Lai en el gobierno y en el partido, pero esas reuniones son aquí ultrasecretas.

Según los expertos, hay que prever una reunión del plenario del Comité Central, quien según el artículo 17 de la constitución debe proponer el nombramiento de un nuevo Primer Ministro.

También le incumbe según los estatutos del partido, la elección del presidente y de los vicepresidentes del partido y dos de los cinco con los que contaba, acaban de desaparecer: Chu En-Lai y Kang Sheng en diciembre pasado.

Los funerales de Chou En - Lai tendrán lugar seguramente el próximo 15 de enero en el cementerio de los revolucionarios de Papaoshan, cerca de la capital.

Le Monde comenta situación chilena

PARIS, (AP).- "En Chile, los militares hostiles al General Pinochet no tienen un partido político común"; destaca un titulo del vespertino parisiense "Le Monde" de hoy.

Refiriéndose a los diarios de Chile que afirman que en estos últimos tiempos no hubo en el país más que "peripecias completamente rutinarias", "Le Monde" se pregunta "Se puede hablar de peripecia de la dimisión del General Arellano Stark de su puesto de Jefe de Estado Mayor de la defensa nacional?".

Comentan que ni la edad, ni su reciente desinterés por la cosa pública, sus contactos con demócratas cristianos que dice son notorios "no explican esta repentina dimisión".

Estima que Arellano es considerado "como uno de los oficiales susceptibles de promover una apertura política".

Tras amplios detalles sobre la situación militar en Chile, "Le Monde" dice: "si el porvenir de la democracia sigue siendo, a mediano plazo, problemática en Chile, la potencia del General Pinochet no puede sino declinar desde ahora: la Iglesia, la democracia cristiana, las clases medias, incluso los Estados Unidos, todas las fuerzas que en un momento dado habían visto en el actual Jefe de Estado un escudo defensivo, y un puñal contra el comunismo unos y otros han cesado de considerarle como el hombre providencial".

Hubo escasez de pan en regiones de URSS

MOSCU, 11 (AP).- En varias regiones de la federación rusa ha sido imposible comprar pan, según informa hoy un diario soviético.

Pero la situación fue atribuida a fallas en el sistema de suministros y no a la mala cosecha soviética de trigo del año pasado.

Anoche, otro artículo comentó la falta de ciertos tipos de pan en las tiendas de Moscú.

Ambos artículos daban a entender que se había tomado medidas para resolver los problemas y no mencionaban que hubiese escasez real de trigo.

No obstante, es posible que los artículos representen un intento de restar importancia a la escasez y de dar confianza a los consumidores soviéticos.

La cosecha soviética de cereales de 1975 fue la peor de la última década, y Rusia se ha visto obligada a comprar trigo en occidente. Hasta ahora no ha habido señales de una escasez generalizada de pan.

- MINI-MUSEO.- San Clemente, California (AP). Rose Mary Woods, ex secretaria del ex Presidente Nixon, contempla objetos pertenecientes a éste expuestos en un hotel de San Clemente, cerca de la residencia de Nixon, durante una fiesta organizada para inaugurar el mini-museo (Radiofoto AP).

Comando guerrillero atacó cuartel policial argentino

BUENOS AIRES, 11 (AP).- Un comando guerrillero atacó hoy un cuartel policial pero fracasó en su intento de copar la unidad después de que el tiroteo no causó víctimas, se informó oficialmente.

Mientras tanto, la Policía confirmó que anoche murieron tres personas que viajaban en un automóvil cuando no acataron la orden de alto impartida por soldados y policías.

El Ejército que tiene virtualmente a su cargo la represión de los extremistas en todo el país, informó que unos 30 extremistas intentaron copar la escuela de Policía Juan Vucetich, 40 kilómetros al sur, cerca de la ciudad de La Plata.

En esa escuela tiene también su asiento la brigada aérea policial compuesta por helicópteros y hay allí depósitos de armas y municiones en un amplio sector rodeado de árboles.

Voceros autorizados dijeron que el objetivo principal de los desconocidos era alcanzar los helicópteros y presumiblemente robar armamento, lo que no consiguieron por la resistencia de las guardias.

Perú

Gobierno dijo que contrarrestará la difícil situación económica

LIMA, (AP) - Los peruanos conocerán el miércoles próximo las medidas previstas por el gobierno militar para encarar la difícil situación económica.

Luis Barua, Ministro de Economía y único civil en el gabinete militar que subió al poder el 3 de octubre de 1968, anunciará al país por radio y televisión las medidas ya insinuadas por el presidente general Francisco Morales Bermúdez.

La crisis económica internacional ha afectado a este país, hecho reconocido oficialmente a comienzos de septiembre pasado, cuando a los anuncios previos de alza de precios de algunos artículos y un regular aumento de salarios, se unió la devaluación del sol en un 15 por ciento.

En conferencia de prensa informal a fines de año, el presidente Morales Bermúdez reveló que el ministro Barua expondría al país las nuevas medidas económicas para aminorar el impacto de la crisis mundial, mencionando, entre otras, el aumento de impuestos y estímulo al ahorro privado.

Existe absoluto hermetismo en cuanto a lo que se dirá. Sin embargo, extraoficialmente trascendió que entre las medidas figura el aumento a la gasolina, que sufrió un alza a mediados del año pasado; aumento general de salarios, congelación de reclamos laborales por un año así como incremento de impuestos y eliminación de subsidios a algunos productos.

Naciones árabes plantearán hoy su posición ante Consejo de la ONU

NACIONES UNIDAS, 11 (AP)- Las naciones árabes plantearan mañana su posición ante el Consejo de Seguridad, carentes de un frente unido pero resueltas a "aumentar el prestigio, poder y autoridad" de los palestinos en el proceso del Medio Oriente, según dijeron hoy algunos diplomáticos.

"El propósito es elevar en todo sentido a la Organización de Liberación de Palestina y obligar a que juegue un papel en Ginebra", dijo un diplomático de una nación occidental.

A pesar de los adelantos políticos que han logrado en años recientes, los palestinos siguen siendo sólo "el problema de los refugiados" en las dos resoluciones del Consejo de Seguridad que sirven de base a todas las negociaciones del Medio Oriente.

Será por lo tanto una victoria política considerable para los árabes, y sobre todo para los sirios, que gestionaron la reunión del Consejo y lograron que se invitase a esta a la OLP, lograr que el Consejo de Seguridad incluyese en las resoluciones las reclamaciones políticas de los palestinos.

El principal obstáculo a que se enfrentarán los árabes será el veto con que han amenazado los Estados Unidos y otras potencias occidentales en el Consejo. Israel boicotea la reunión porque la OLP ha sido invitada.

Otro obstáculo que encararán los árabes será su desunión. A pesar de las prolongadas consultas sostenidas este último mes, los árabes y sus aliados en el Consejo de Seguridad han sido según informes incapaces de acordar una estrategia.

Eje de la campaña árabe es el interés sirio en que el consejo aclare dos ambigüedades [illegible] resolución sobre el [illegible] Oriente. El problema [illegible] fueron precisamente [illegible] ambigüedades las que [illegible] que la resolución fuese [illegible] table a todos como base [illegible] negociaciones.

La resolución 242 [illegible] después de la guerra de [illegible] de 1967, pide una "justa [illegible] del problema de los refugi[illegible] sin mencionar por su [illegible] los palestinos, y solici[illegible] evacuación israelí de las [illegible] árabes ocupadas sin espe[illegible] de "todos los territorios".

Los sirios desean q[illegible] resolución sea enmendad[illegible] forma que no haga posi[illegible] versidad de interpretaci[illegible]

Quieren una referenc[illegible] específica a la solicitud pa[illegible] de tener patria propia y el [illegible] de las tropas israelíes de [illegible] los territorios ocupados".

Teléfonos Automáticos de La Paz S.A.

Ampliación de fecha para suscripción de acciones telefónicas

- VI Ampliación 1975 -

A pedido de numeroso público y de instituciones oficiales y privadas que no alcanzaron a suscribir acciones telefónicas dentro de las fechas y roles oportunamente publicados, se pone en conocimiento de toda la población de La Paz que se ha ampliado hasta el 31 de marzo del presente año la opción de suscribir acciones para cualquiera de las zonas anunciadas en esta ampliación, con los mismos valores establecidos en esta emisión.

TASA agradece nuevamente la confianza dispensada y se obliga a trabajar más y mejor.

DEPARTAMENTO DE RELACIONES PUBLICAS

Aviso al público contribuyente

Rentas de Quinta Categoría para personas obligadas que trabajan como dependientes

..De conformidad al artículo 31º del Decreto Ley Nº 11153 modificado por el D.L. 12852 de 12 de septiembre de 1975 y su respectivo Reglamento, a partir del 1º de enero de 1976, todas las personas que trabajan en relación de dependencia, están obligadas a pagar el impuesto a las rentas de quinta categoría, tales como:

a) Sueldos, salarios, jornales, sobresueldos, categorizaciones, participaciones, asignaciones, emolumentos, primas, premios, bonos de cualquier clase de denominación, dietas, gratificaciones, comisiones, aguinaldos, compensaciones en dinero o especie, incluidas las asignaciones por alquiler, vivienda y otros gastos de representación y en general toda retribución ordinaria o extraordinaria.

b) Las remuneraciones del Estado Boliviano o sus entidades, incluso las descentralizadas, a personas que desempeñan en el extranjero funciones de representación o cargos oficiales.

c) Las remuneraciones de empresas nacionales y/o extranjeras a sus profesionales, técnicos y funcionarios nacionales o extranjeros, cuando dichos ingresos provengan de fuente boliviana.

d) Las jubilaciones y cualquier otra asignación permanente o periódica, emergente de las leyes de previsión social que no estén exentas expresamente.

RENTAS EXENTAS:

Artículo 14º, incisos a), b), c), d), e) y f) y artículo 85º del Decreto Ley Nº 11153 (Modificado).

Están exentas de tributación las siguientes rentas:

a) Las que se obtienen por concepto de indemnización a causa de muerte o incapacidad producida por accidente o enfermedad originadas en el régimen de seguridad social o en un contrato de seguro; esta exención no comprende a las remuneraciones que se perciban durante las licencias o servicios por enfermedad.

b) Las que se obtengan por devolución o indemnizaciones por despido o retiro obligatorio, los subsidios prefamiliar, maternidad, natalidad, lactancia, familiar, sepelio y otras asignaciones familiares.

c) Las remuneraciones de gobiernos extranjeros a sus funcionarios diplomáticos y personal oficial de dichas misiones radicadas en Bolivia, con motivo del directo desempeño de sus cargos y a condición de reciprocidad.

d) Las remuneraciones de gobiernos extranjeros, instituciones oficiales extranjeras, a sus técnicos, en virtud de servicios prestados al sector público nacional.

e) Los sueldos, emolumentos o asignaciones que perciban los funcionarios y empleados extranjeros de Organizaciones Internacionales, con motivo del directo desempeño de su cargo.

f) Los bonos de $b. 120, 135, 400 y el aguinaldo de Fiestas patrias.

LIQUIDACION DEL IMPUESTO

Artículo 33º y 47º al 51º del Decreto Ley Nº 11153 (modificado) y su Reglamento.

La liquidación del tributo se determinará sobre el total de remuneraciones gravables, previas las siguientes deducciones:

a) Contribuciones a la C.N.S.S., a la Caja Complementaria y otras entidades de Seguridad Social.

b) Impuesto pro-edificaciones escolares y pagos por mandamiento judicial.

c) El 50% del pago efectuado por alquiler de vivienda ocupada por el contribuyente a condición de acreditarse con recibos en formularios de la Renta.

d) Los pagos por concepto de honorarios profesionales hasta un límite de $b. 12.000 anuales, pagados a médicos, odontólogos, abogados, notarios y establecimientos donde recibió atención médica el contribuyente, su conyuge, padres e hijos, siempre que se acredite con la factura sellada por la Renta; estos gastos realizados en el primer semestre darán lugar a una reliquidación en el mes de agosto y para los gastos del segundo semestre se reliquidarán en febrero de 1977.

Del total de remuneraciones gravables menos las deducciones de los incisos a), b), c) y d), se obtiene la "Renta Neta" sobre cuyo monto se restarán además los siguientes conceptos:

e) El mínimo imponible de $b. 3.600 (solamente para contribuyentes de esta categoría).

f) Deducción del 25% calculado sobre el total de remuneraciones gravables de la gestión hasta un máximo de $b. 70.000.

g) Por los familiares que se encuentran a su cargo: $b. 1.500 por el conyuge e hijos menores o estudiantes universitario domiciliado en el país, y $b. 1.200 por descendientes y ascendientes en línea directa o hermanos menores de edad o incapacitados para el trabajo. Sujeto a verificación por el Agente de Retención y oficinas de la Renta.

Efectuadas las deducciones de los incisos e), f) y g) se obtiene la renta imponible, sobre la que se determinará el impuesto aplicando la escala establecida por el artículo 53º del Decreto Ley Nº 11153 (Modificado).

PLAZO Y FORMA DE PRESENTACION DE DECLARACIONES

Los contribuyentes que trabajan en relación de dependencia, deben presentar su declaración impositiva ante su empleador, hasta el 31 de enero actual, en el formulario 77R en tres ejemplares, el mismo que se puede adquirir de las oficinas de la Renta. Los contribuyentes que perciban rentas de otras fuentes (alquileres, dividendos, intereses, etc.) y aquellos dependientes que perciben remuneraciones superiores a $b. 200.000 anuales deben presentar además una declaración en el Formulario Nº 185.

En el formulario 77R, en el margen superior derecho deben consignarse las dos numeraciones de identificación asignadas por la respectiva Caja de Seguridad Social tanto patronal como laboral.

La presentación de los formularios 77R por los Agentes de Retención, Habilitados y Cajeros a las oficinas de Renta deberá efectuarse en forma conjunta por la totalidad de los dependientes, hasta el 20 de febrero.

AGENTES DE RETENCION

Las personas naturales, sucesiones indivisas, empresas y entidades públicas o privadas que paguen remuneraciones, tienen las siguientes obligaciones:

a) Exigir y recibir las declaraciones en el Formulario 77R de sus dependientes y la documentación proveniente de las Cajas de Seguridad Social. Juzgados competentes, u otras, que justifiquen las deducciones de acuerdo al Decreto Ley Nº 11153 y su Reglamento, debiendo archivar las declaraciones para su posterior verificación y/o fiscalización.

b) Revisar la documentación y pedir al contribuyente la rectificación de errores.

c) Retener el impuesto, calculado según el artículo 53º del Decreto Ley Nº 11153 y empozar en la Dirección General de la Renta, dentro de los 15 días siguientes, después de vencido el mes.

d) Los Cajeros y Habilitados de la Administración Fiscal, Entidades e Instituciones Públicas, Autónomas, Semiautónomas, que tramitan planillas y pagan haberes y otras remuneraciones, tienen obligación y responsabilidad de exigir la presentación de las declaraciones de renta de personas a los funcionarios dependientes, y de practicar las revisiones y verificaciones de estos documentos y de los que respaldan las deducciones permitidas por la Ley según R.M. Nº 3510-75 de 29 de agosto de 1975.

Mayor información se proporcionará al público contribuyente en las oficinas de la Renta.

La Paz, Enero de 1976

Ministerio de Industria, Comercio y Turismo

Instituto Boliviano de Pequeña Industria y Artesanía

Segundo Curso de Capacitación para Dirigentes del Sector Artesanal

El Instituto Boliviano de Pequeña Industria y Artesanía, en cumplimiento a sus específicas funciones y de acuerdo a la Convocatoria enviada por la Oficina de Artesanías y Artes Populares, de la O.E.A. tiene el agrado de invitar a las personas del sector privado interesadas en las becas para asistir al Segundo Curso de Capacitación para Dirigentes del Sector - Artesanal, a realizarse en la ciudad de Cuenca - Ecuador del 28 de junio al 28 de Agosto de 1976.

Mayores informes, oficina Nº 2, 3er. piso Edif. Ministerio de Industria, Comercio y Turismo (Camacho esq. Bueno).

La Paz, enero de 1976.

OFICINA DE RELACIONES PUBLICAS

Empresa Nacional de Ferrocarriles

Convocatoria a Propuestas V. 1/76 Vestuario Gestión 1.976

Se invita a los señores Industriales y Comerciantes del país, presentar ofertas para la provisión de la siguiente ropa de trabajo:

680 cortes Casimir Nal. en color plomo marengo.
470 cortes Casimir Nal. en color azul marino.
6.300 juegos Overoles tipo jardinero.
740 juegos Overoles tipo maquinista
270 piezas Overoles tipo mameluco
30 juegos Overoles de lona.
200 metros Lona de 12 onzas
200 piezas Gorras de Servicio
1.700 pares Guantes de Cuero para trabajo
50 pares Guantes de Goma
50 pares Guantes de Cuero para soldador
250 pares Calzados de trabajo (botines)
20 pares Botas de goma (tipo pesca)
500 piezas Anteojos de protección
50 piezas Anteojos para soldador
200 piezas Máscaras contra polvo
30 piezas Mandiles de goma.

El Pliego de Condiciones Generales y Especificaciones, se encuentra a disposición de los interesados, en la Gerencia Administrativa (Oficina Vestuarios) Avenida Vásquez Pura-Pura, donde se recibirán las propuestas en sobre cerrado y lacrado, con todos los requisitos exigidos por Ley, hasta horas 17 del día 9 de febrero, de 1976.

La Paz, Enero 1976.

GERENCIA ADMINISTRATIVA

AGLUTINACION DIRECTA

Distribuidor exclusivo en Bolivia:

IMPORTADORA CAR S R.L.

Calama 3079 - Tel. 5762 - Casilla 2737 Cochabamba Bolivia

SILVANA

El reloj suizo de confianza

- Distribuidores para Bolivia
LA PRECISION
Casilla 569 Cochabamba

PRESENCIA

Director: Huáscar Cajías K.
Gerente: Armando Mariaca V.
Jefe de Redacción: Mario Maldonado V.

La metalurgia nacional

La inauguración de la denominada pequeña ampliación de la fundición de estaño de Vinto, significa un nuevo paso en el desarrollo de la metalurgia nacional. Ella se viene a sumar a otras obras, como las destinadas al bismuto y al antimonio, a las obras civiles para la fundición de estaño de baja ley y a los proyectos para la refinería de zinc, cobre y otras instalaciones que permitirán no sólo que dejemos de exportar minerales en bruto sino que podamos contar con varias industrias conexas de alto rendimiento económico.

Nunca ha de ser superfluo insistir en los beneficios que ha traído la metalurgia nacional no sólo en el campo económico sino también y quizá especialmente, en el campo moral.

En lo económico, se pueden señalar varios aspectos. Ante todo, habrá un valor agregado que se calcula, por lo bajo, entre cuarenta y cincuenta millones de dólares; se crearán nuevas fuentes de trabajo, quizá limitadas en número, pero que permitirán la especialización tanto de obreros como de técnicos de alto nivel; se adquirirá creciente experiencia en un campo que, hasta hace apenas cinco años, permanecía casi cerrado para los trabajadores nacionales. Por otro lado, habrá ahorros de divisas, sobre todo por la eliminación de fletes falsos pagados por la escoria que acompañaba a nuestros metales exportados como minerales en bruto. Tampoco puede olvidarse que adquirimos mayor libertad frente a los mercados de consumo al prescindir de las fundiciones y refinerías extranjeras, respecto a las cuales la dependencia nacional llegó a ser hasta peligrosa, no sólo para nuestro desarrollo sino hasta para nuestra soberanía.

Con todo lo importante que es lo anteriormente citado, se destaca sin embargo el impacto moral de estas obras. Durante decenios, prácticamente desde que el estaño se convirtió en nuestra principal fuente de divisas, hubo toda una campaña, casi nunca desinteresada, tendente a convencernos de que la metalurgia nacional era un sueño, una prédica de demagogos, una tentativa que, de llevarse a cabo, estaba destinada a concluir en el fracaso, en una nueva frustración, por lo cual era preferible prescindir de ella. Las voces discrepantes fueron acalladas con los argumentos más insidiosos, revestidos con elegante lenguaje técnico. Según la conclusión a que llegaban invariablemente los partidarios de mantener una estrecha dependencia nacional respecto a las metrópolis industrializadas, teníamos que resignarnos a ser, poco menos que para siempre, exportadores de minerales en bruto.

La fundición de estaño fue la pionera en la tarea de demostrar que podíamos llegar mucho más lejos, que nuestras aspiraciones eran legítimas y bien fundadas. Por eso, cuando las primeras barras de estaño salieron de ella, se inició una nueva etapa en la vida del país: teníamos la capacidad suficiente para las tareas de alta técnica, no había por qué resignarse a posiciones pesimistas y negativas. Luego vinieron otras obras que confirmaban nuestras posibilidades. Ellas han hecho que ahora ya se vea como algo natural, no como una aventura sin sentido, el que se intenten nuevas fundiciones y refinerías. Podrá haber tal o cual fracaso, inevitable aun en las naciones más adelantadas, pero la convicción básica ya no podrá ser destruida. Ha habido un cambio de mentalidad que difícilmente admitirá retrocesos. Eso se lo debemos a la acción de algunos gobernantes de visión, a la adecuada ayuda y confianza externa -Alemania Federal merece nuestro agradecimiento por haber sido la primera que nos asistió en este vasto campo- y al trabajo de nuestros técnicos y obreros que han demostrado su alta capacidad para adaptarse a las exigencias de la industria moderna.

Este cambio moral es el que permite tener confianza ante uno de los grandes pasos futuros: la siderurgia nacional.

Alcaldía paceña realiza obras de pavimentación

-A la suma de 1.236.594.- pesos bolivianos asciende el costo de las obras de pavimentación emprendidas por la Alcaldía en varias zonas, particularmente en los sectores periféricos de la ciudad de La Paz, en cinco meses, según información de la Municipalidad.

Esos trabajos fueron calificados de prioritarios, tenían el fin de habilitar algunas arterias urbanas que presentaban desniveles y otras deficiencias que impedían el paso de vehículos y dificultaba la circulación de peatones.

Actualmente, se trabaja la pavimentación-adoquín de la calle Almirante Grau, entre Murillo y Héroes del Acre, a un costo de $b. 173.863.95. Se trabajan cunetas en la calle Delgadillo, de la zona de Achachicala, a un costo de $b. 42.940.80.-- También se procede el empedrado de la calle "A" de Achachicala por $b. 57.244.40.-- de la calle Luciano Alcoreza, por $b. 59.998.80; de la avenida Andrés Barragán por $b. 59.999.20.--

En la calle Obispo Balderrama se construyen muros de contención, cordones, aceras y empedrado de calzada, por $b. 167.110.10; graderías en la calle Laja por $b. 136.462.20.--; empedrado, cordones y aceras en la calle Lara Quiroz, de la zona de Miraflores, por $b. 59.999; empedrado de la calle Menéndez Pelayo por $b. 59.992.

En la calle 9 de Obrajes, empedrado, cordones y aceras por $b. 59.127.30.; los mismos trabajos en Saravia por $b. 59.998.--; graderías en la parte final de la calle Víctor Eduardo por $b. 59.985.90.--, empedrado en la calle Berdecio por $b. 59.990.60 e iguales trabajos en la calle 3 de Següencoma y pasaje Soledad de Calacoto, por las sumas de 59.987.80 y $b. 59.907.40 respectivamente.

Nuevo Directorio de la Sociedad de Cancerología

-- Se posesionó en días pasados el nuevo Directorio de la Sociedad Boliviana de Cancerología, después de una cena que se cumplió en el Club Alemán.

Los profesionales qie conforman el Directorio son los siguientes: Dr. Jaime Ríos Dalenz, Presidente; Dr. César Peredo A., Vice-Presidente; Dr. Jesús Cortez Lagrava, Secretario; Dr. Pedro Bustillos, Tesorero y, como Vocales, los doctores Rolando Salazar S. y Ernesto Peredo R.

La entidad tiene trazados planes de mejoramiento del nivel cinetífico en los trabajos sobre Cancerología en el país. Auspiciará reuniones con otras sociedades científicas afines del extranjero y preparará la jornada Nacional, junto con la Sociedad Boliviana de Cirugía, que tendrá lugar en la ciudad de Trinidad del 9 al 12 de mayo del año en curso.

Entrevista de la agencia chilena ORBE

Banzer: serán exitosas negociaciones para lograr una salida al Pacífico

Por LUIS MANRIQUEZ

SANTIAGO DE CHILE 11, (AP).- El presidente boliviano Hugo Banzer dijo que las actuales negociaciones sobre una salida al mar entre su país, Chile y Perú, "serán exitosas".

En una entrevista concedida a la Agencia Chilena de Noticias ORBE manifestó que ese éxito "no solamente contribuirá a afianzar relaciones entre los pueblos de América Latina, sino que se habrá eliminado un foco de perturbación latente e insidiosamente explotado desde el exterior".

"El país y los bolivianos necesitan paz. Mi preocupación es que ese mar, en su magnitud no satisfaga al boliviano, pero espero en la forma en que van las cosas lograremos satisfacerlo", agregó.

Con respecto a la actitud que pueda asumir el Perú, Banzer dijo que no podía colocarse en una posición de considerar una negativa peruana sobre posibles acuerdos.

Expresó que "Perú ha dado reiteradas muestras de comprensión del problema boliviano y ha apoyado la causa marítima de mi país sin reservas en varias oportunidades".

"No existen en BOLIVIA problemas de opinión en torno a la respuesta chilena, pero sí opiniones discrepantes y hasta contradictorias. No se puede esperar que sobre un problema de esta magnitud, que se arrastra desde hace un siglo, se consiga un consenso de opinión y se logre una solución que satisfaga a todos", dijo el presidente boliviano.

El gobierno chileno entregó el mes pasado su respuesta a BOLIVIA sobre la petición de salida al mar, y ofreció la cesión de un corredor junto a la Línea de la Concordia en la frontera peruana, que sería compensado con otro territorio.

La cancillería chilena cursó a su vez una nota al gobierno peruano para consultar si estaba de acuerdo en la contrapropuesta chilena de otorgar a BOLIVIA territorios que antes fueron peruanos.

El gobierno peruano, dio a conocer su respuesta acerca de este problema con fecha 31 de diciembre, en la cual dijo que para poder pronunciarse sobre este asunto "consideraba indispensable.... conocer de manera oficial y completa el texto de los documentos cursados entre Chile y BOLIVIA".

El gobierno peruano designó el 6 de enero una comisión de 14 miembros para estudiar los planteamientos formulados a Chile por BOLIVIA. La comisión es encabezada por el ex vicepresidente José Luis Bustamente Rivero.

La agencia ORBE atribuyó el 8 de enero a fuentes de la cancillería chilena haber dicho que "una vez obtenida la aprobación por parte del Perú se entraría de lleno a la etapa de negociaciones bilaterales chileno-bolivianas".

El general Banzer dijo a la agencia en La Paz:

"Creo firmemente que el éxito de esta negociación no solamente contribuirá a afianzar las relaciones entre los pueblos de América Latina, que sin excepción se han pronunciado a favor de la búsqueda de soluciones de mutuo interés en el marco del derecho".

"BOLIVIA, Chile y Perú", agregó el mandatario boliviano, "tienen gobiernos militares. Cada país tiene su propia realidad y su propio camino hacia la solución de sus problemas específicos".

El general Banzer reconoció en la entrevista "la amplia comprensión que ha presentado frente a las negociaciones el presidente de Chile, General Augusto Pinochet Ugarte".

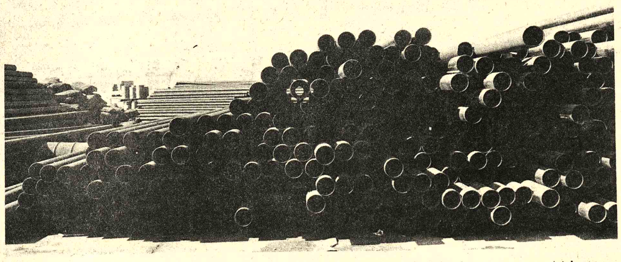

ACUMULACION DE CARGA.- Esta apreciable partida de tubos con destino a Yacimientos Petrolíferos Fiscales Bolivianos (YPFB), desde hace bastante tiempo está acumulada en el puerto chileno de Arica. Según los encargados de la Administración Autónoma de Almacenes Aduaneros (AADAA), con el antiguo sistema de despachadores algunas empresas estatales eran perjudicadas ya que su carga era demorada en ser despachada a su lugar de destino, los tubos que se ven en la fotografía en las próximas semanas serán enviados desde Arica.

AADAA pide a EMPORCHI mayor plazo libre de almacenamiento

.Las autoridades de la Empresa Portuaria de Chile (EMPORCHI) han sido requeridas por las de la Administración Autónoma de Almacenes Aduaneros (AADAA) para que concedan prolongación de plazos de almacenamiento de las mercaderías bolivianas en el puerto de Antofagasta.

Como se sabe, EMPORCHI aplica actualmente el plazo de 30 días de almacenamiento con franquicia a las mercaderías bolivianas, pero, a partir de ese plazo, corre una escala impositiva de proporción aritmética en relación al tiempo computable.

La solicitud de AADAA es en sentido de que el plazo de almacenamiento libre se prolongue a 60 días.

El pedido se ha basado en la comprobación que se hizo de la insuficiencia en los medios de transporte ferroviario, especialmente en vagones cerrados lo que no es atribuible a los importadores o despachadores bolivianos.

Este hecho se ha registrado con más frecuencia y con mayores repercusiones en Arica, donde el tránsito de mercaderías es más considerable y donde se dan los atochamientos de carga de más envergadura por los motivos antes anotados.

La situación allí ha llegado a extremos tales que se ha tenido que recurrir al transporte mediante camiones que, por la considerable distancia que tienen que recorrer, muchos de ellos atravesando territorio peruano, además de otros factores, hacen que los costos de las mercaderías se eleven desproporcionadamente.

Otro motivo aducido por AADAA ante EMPORCHI para el alargamiento de los plazos de almacenamiento libre es que a Antofagasta llegaron 14 mil toneladas de harina de trigo con destino a Bolivia, cuyo transporte necesita ser hecho en vagones cerrados; ante la insuficiencia que hay de los mismos esa tarea se prolongará considerablemente.

Comisión de abogados estudiará problema marítimo de Bolivia

- El Colegio de Abogados de La Paz está organizando una comisión con profesionales especialistas en materia internacional, con objeto de estudiar el problema marítimo de Bolivia y la contrapropuesta proporcionada por Chile a nuestro país.

SEDE SOCIAL

La entidad ha informado que durante el fenecido año, ha adelantado las gestiones relacionadas con la dotación de sede social para los abogados que integran esa entidad forense.

El Supremo Gobierno, anunciaron los miembros del Directorio, está cooperando con el trámite de expropiación del edificio situado en la esquina que forman las calles Comercio y Yanacocha. El expediente de expropiación se encuentra en el Departamento Jurídico de la Presidencia de la República con informe favorable del Ministerio de Finanzas y el proyecto de expropiación legal.

SEGURO SOCIAL

-Otro aspecto que ha sido motivo de preocupación para el Directorio del Colegio de Abogados de La Paz es el relativo al seguro social de los abogados que ejercen en La Paz. Al respecto, se ha informado que el Instituto Boliviano de Seguridad Social está terminando los estudios legales y económicos del caso. En la próxima gestión se procederá al censo de abogados para hacer los cálculos actuariales.

IMPUESTO PROFESIONAL Y PATENTES MUNICIPALES

Como resultado de una solicitud del Colegio de Abogados de La Paz, el Ministerio de Finanzas ha dictado una Resolución con fecha 24 de diciembre de 1975, por la que se organiza una comisión de alto nivel para que estudie el problema de impuestos profesionales. Mientras dure el referido estudio, se ha ordenado suspender toda acción coactiva, notas de cargo y multas que confrontan algunos abogados.

En el campo municipal, la Confederación Nacional de Profesionales se ha suscrito con la Alcaldía Municipal un convenio por el cual se condonan las patentes devengadas.

MORALIZACION

Con la cooperación del Ministerio Público, durante 1975 se inició una campaña sin cuartel contra el "tinterillaje".

GESTIONES ANTE LA CANCILLERIA

A tiempo de pedirse al Supremo Gobierno amnistía para abogados detenidos o desterrados, se ha solicitado a la Cancillería gestiones ante las autoridades argentinas informes precisos sobre el paradero del abogado boliviano Gustavo Medina Ortiz, secuestrado en Salta.

COBOEN compró un grupo electrógeno

- La Comisión Boliviana de Energía Nuclear adquirió un grupo electrógeno para proseguir sus trabajos de explotación de minerales de uranio en los yacimientos de Cotage, Potosí.

El grupo electrógeno proporcionará la energía eléctrica necesaria para las operaciones que COBOEN lleva a cabo en la obtención de "Yellow Cake" (concentrados de uranio) en la localidad de Cotage.

Beneméritos serán recibidos hoy por el Gral. Hugo Banzer

- Delegaciones de ex-Combatientes del Chaco visitarán hoy al Presidente de la República para expresarle el saludo de los Beneméritos del país.

Los ex-Combatientes realizan la V Plenaria de Presidentes de Federaciones Nacionales y Departamentales de ex-Combatientes, en la cual se ha examinado el problema que se considera básico, de la pensión vitalicia en favor de los Beneméritos.

Las autoridades de la Confederación Nacional de ex-Combatientes de la Guerra del Chaco participan también, con las delegaciones de la V Plenaria, en el análisis de los asuntos que han sido consignados en la agenda de trabajo.

Los participantes a la reunión visitarán a los Ministros de Defensa y de Finanzas para entregarles los planteamientos originados en el último Congreso de ex-Combatientes realizado en Uyuni.

La V Plenaria de los Beneméritos tuvo como escenario la Biblioteca Municipal de La Paz y comenzó con el discurso del Gral. Fernando Campero Trigo, Presidente de la CONEXCHACO, en el que dio la bienvenida a los delegados de todo el país.

ENTREGA DE BANCOS ESCOLARES.- La Prefectura del Departamento de La Paz, próximamente entregará un importante lote de bancos escolares (bipersonales) a centros educativos de las áreas rurales. El costo de los bancos fue financiado con fondos propios de la Prefectura y serán entregados de acuerdo a los requerimientos de los establecimientos educativos. De acuerdo al sistema de auto-ayuda entre la Prefectura y los campesinos paceños, el 50% del costo de los bancos será cubierto con el aporte de los propios trabajadores del agro. En la fotografía, aparece una parte de los bancos escolares.

Diario "Expreso"

Solución marítima debe estar dentro del marco de la justicia

LIMA, 11 (AP).- El diario "Expreso" comenta hoy el problema de la mediterraneidad de BOLIVIA y la decisión de Perú de poner en conocimiento de la opinión pública los documentos intercambiados entre BOLIVIA y Chile.

Tras elogiar la decisión del gobierno de hacer conocer los documentos dice que la solución "tiene que lograrse en el marco del derecho internacional, del cumplimiento de los acuerdos vigentes, y de la consideración de los factores históricos involucrados en esta materia".

Afirma que "gracias a la gestión del gobierno peruano, que la opinión nacional e internacional ha podido conocer los términos exactos de estas propuestas, hasta hoy inaccesibles a la opinión popular. Es necesario destacar, pues, el efecto positivo que ha tenido el pedido peruano y formular nuestra confianza en que la opinión popular seguirá siendo informada detalladamente de los pasos que se den en esta materia, en la cual están en juego los intereses del Perú".

La prensa local también destaca las declaraciones a su retorno de La Paz del embajador boliviano en Lima, coronel Julio Sanjinés sobre la forma positiva como el pueblo boliviano ve la posición peruana.

Sanjinés expresó confianza en que se encuentre una solución al problema de la mediterraneidad de BOLIVIA "dentro de un espíritu de paz, integración y progreso".

Embajador Sanjinés

Se encontrará solución para problema marítimo

- LIMA, ENERO 11 (AFP).-- El embajador de BOLIVIA en el Perú, Julio Sanjinés, se declaró persuadido de que se encontrará la solución más conveniente para la salida soberana de su país al mar.

Al retornar el sábado de La Paz, el diplomático dijo que el Presidente Hugo Banzer está efectuando consultas a nivel nacional sobre la propuesta chilena de conceder a BOLIVIA un corredor en la frontera chileno-peruana.

Tras expresar que se han notado algunas discrepancias en virtud de la libertad de prensa existente en BOLIVIA, Sanjinés declaró que el acuerdo a que se llegue estará enmarcado en la declaración suscrita aquí por ocho países en 1974.

"BOLIVIA, reiteró, confía en que el apoyo brindado por el Perú a la salida al mar sea acogiéndose al derecho internacional. Estimo que encontraremos la solución que más convenga".

Añadió que en su país ha sido bien recibida la noticia sobre la constitución de una comisión especial que asesorará al Canciller, General Miguel Angel de La Flor, en el estudio de este asunto.

"La calidad y jerarquía de sus miembros nos da plena garantía de que tratará de buscar una solución a la mediterraneidad de BOLIVIA en forma positiva y definitiva", concluyó.

Sugieren el nombre de "Eduardo Avaroa" para futuro puerto

El Centro Cívico Cultural "20 de Octubre" sugiere "que el Puerto sobre el Pacífico en actual negociación, lleve el nombre del gran prócer Eduardo Avaroa".

En la nota dirigida a esta Redacción, el Directorio de esa Institución hace ese pedido "haciéndose eco de la opinión de numerosas entidades y de las clases populares".

Hacen notar que "desde el fondo de la Historia seguirá mostrándonos -Avaroa- a todas las generaciones su varonil ejemplo en defensa del Litoral Boliviano. Es el héroe más grandioso de la Patria. Su muerte fue tan heroica que el Ejército chileno le rindió honores al terminar el último disparo de la batalla en el Topáter. Aún recibió nuevos honores de ese mismo Ejército al ser repatriados sus restos que hoy descansan en la Cripta de los Héroes de San Francisco".

En otro párrafo de la nota de la entidad cívica "20 de Octubre" se señala que ningún nombre más egregio merecerá llevar el futuro puerto boliviano en el Pacífico.

Puente "Capriles" se sostiene en condiciones muy precarias

En condiciones sumamente precarias continúa prestando servicios el puente "Capriles" de Següencoma, en tanto que el puente metálico del tipo "Bailey" que deberá sustituir a aquel aún no está en condiciones de ser colocado, ya que es muy poco lo que se ha avanzado en lo que respecta a la construcción de sus bases de sustentación, en ambas orillas del río Choqueyapu.

Vecinos de Següencoma y de Alto Següencoma han hecho conocer su temor de que el puente "Capriles", que sufre mayores daños con cada creciente del río, se derrumbe en cualquier momento, dejando sin comunicación esas zonas con Obrajes.

Alto Següencoma, según sus vecinos, ha quedado aislado debido a que se ha suspendido el servicio de microbuses. La Municipalidad prohibió el paso de vehículos pesados por el puente "Capriles" y la Dirección Departamental de Tránsito, por su parte, dispuso el trasbordo de pasajeros en ese puente. La medida, sin embargo, no ha sido cumplida y, pese a las reclamaciones, las autoridades no han adoptado ninguna nueva medida para solucionar el problema de transporte de pasajeros.

El estribo central del puente "Capriles" que sufrió grave daño en vísperas de Navidad, acusaba ayer condiciones precarias de estabilidad, ya que la erosión del río está removiendo la base. Las últimas crecientes han afectado aún más el puente, cuya estabilidad está seriamente amenazada.

Los organismos técnicos municipales, no obstante las reclamaciones, no han intentado salvar ese puente, que data de aproximadamente 1890; tampoco han tomado las medidas imprescindibles de seguridad, como el apuntalamiento.

El puente provisional armable, tipo "Bailey", que ha sido ofrecido por el Ejército será colocado una vez que se construyan las bases de hormigón armado, según explicó la Alcaldía. La base de la orilla correspondiente a Següencoma está en proceso de forja; en cambio, la de la orilla opuesta recién está siendo construida.

La acción municipal sólo está expresada con la presencia de dos gendarmes que controlan el paso de vehículos, para evitar que pasen por el puente carros pesados.

Desarrollo de la Comunidad

Más de 15 obras rurales se entregarán hasta fin de mes

.Durante el presente mes, el Servicio Nacional de Desarrollo de la Comunidad entregará al servicio público más de quince obras rurales en diversas zonas del país.

De acuerdo a la programación aprobada por el Ministerio de Asuntos Campesinos y Agropecuarios, el miércoles de la presente semana se iniciará esta entrega de obras con la de un núcleo escolar en la comunidad de Machacamarca, en las cercanías de Chulumani, Sud Yungas En representación del Presidente de la República, el Ministro Cnl. Alberto Natusch Busch tendrá a su cargo la entrega de este núcleo escolar.

A fines de la presente semana, en el Departamento de Tarija, el Servicio de Desarrollo de la Comunidad inaugurará tres núcleos escolares, construidos en las poblaciones de Campo Grande, San Telmo y Caiza "J". Estos edificios han sido debidamente equipados con el mobiliario correspondiente. En la zona de Itaú del mismo Departamento de Tarija, el Ministro Natusch Busch inaugurará el hospital construido bajo el sistema de auto-ayuda; el nosocomio permitirá la atención de los pobladores campesinos de Itaú; ha sido equipado con el instrumental y equipo necesarios.

La próxima semana, el Presidente de la República entregará al servicio público dos obras de riego en Cochabamba.

La primera denominada Represa de El Salto, se encuentra en la Provincia Aiquile; la segunda es el sistema de riego de Vacas. Ambas represas permitirán el regadío de más de tres mil hectáreas.

Las dos represas demandaron una inversión de cuatro millones de pesos bolivianos, que fueron financiados entre el gobierno y los campesinos en un porcentaje del 50% cada uno.

La última semana de enero, Desarrollo de la Comunidad entregará dos escuelas en Corapata y Chijipina del Departamento de La Paz; dos caminos de penetración al Chapare, en el Departamento de Cochabamba, y sendos canales de riego en Sipe-Sipe, Torchata y Challana. Estas obras tienen un valor de más de 900 mil pesos bolivianos, fueron construidas bajo el sistema de auto-ayuda.

Bajó índice de delincuencia

Excepto en elaboración y tráfico de drogas prohibidas, el indice de delincuencia ha disminuido substancialmente en 1975, informa la Dirección de Investigación Nacional en un documento preparado para hacer conocer las actividades de ese organismo durante la gestión pasada.

En cuanto a robos, estafas y hurtos, se han registrado 1.420 casos denunciados ante la Sub-Sección Delitos contra la Propiedad. Este número muestra una reducción del cincuenta por ciento con relación al año precedente, en el que se denunciaron 2.815 casos.

Se explica esa reducción por la enérgica acción policiaria desplegada por la DIN, según se consigna en el informe anual de referencia, en el que se señala que más de setecientos maleantes han sido enviados a granjas correccionales de Caranavi y Miguillas.

En cuanto a la recuperación de objetos robados, se alcanzó el año pasado, igualmente una cifra muy superior a la anterior gestión. Los cálculos más modestos, expresa el informe, muestran que $b. 800.00 fueron recuperados de manos de delincuentes y devueltos a los propietarios.

- NUCLEO ESCOLAR EN SAN TELMO.- La fotografía muestra el moderno núcleo escolar construido en la comunidad de San Telmo, del Departamento de Tarija, que fue levantado por Desarrollo de la Comunidad y que será entregado a fines de la presente semana al servicio público.

Raquel Welch se dedicó al canto y al baile

.PARIS, ENE. 12 ((AFP).- La actriz norteamericana de origen hispano, Raquel Welch, esta realizando una nueva carrera en la pantalla pequeña y proximamente actuará en Televisión Española, cobrando más de 70.000 dolares.

La mujer más bella del mundo" decidió hace algún tiempo lanzarse por los senderos de la TV, donde canta y baila en compañia de dieciseis coristas y veinticinco musicos.

Aparentemente, después de haber encarnado en el cine un monton de personajes basados esencialmente en su "fuerte personalidad" (sus escotes siempre causaron furor), Raquel Welch quiere demostrar que canta y baila como una profesional.

Después de todo, a los 17 años habia sido presentadora en un canal televisivo de California, donde nació hace algo asi como treinta y cuatro años.

Aunque probablemente hay muy pocos espectadores que no la conozcan -uno de sus mayores éxitos cinematográficos fue "Un millon de años antes de Jesucristo", donde decia un "diálogo" de tres palabras- pocos saben que tiene sangre hispana en las venas.

- REPRESA EN AIQUILE.- La entrega al servicio público de la represa construida en Aiquile, Departamento de Cochabamba, permitirá el incremento en gran escala de la producción agrícola. Esta obra fue construida por campesinos y técnicos del Servicio Nacional de Desarrollo de la Comunidad.

Se entregó diagnóstico del desarrollo de Potosí

POTOSI, 11 (PRESENCIA).-El Comité de Desarrollo y Obras Públicas entregó a las autoridades locales y a la prensa el diagnóstico económico del Departamento de Potosí.

El diagnóstico, a un costo aproximado a los 160.000 dólares, fue preparado por CODEPO, PRODERBO y UNICEF y se trata de un estudio de la realidad regional.

El acto de entrega del diagnóstico Departamental tuvo lugar en CODEPO y los que hicieron uso de la palabra coincidieron en señalar que se trata del lineamiento general de la región, para luego señalar los proyectos que se aplicarán para avanzar hacia el desarrollo.

Steve Jarret, representante de UNICEF, expresó que "se trata de una primera etapa, dentro del proceso de planificación, y que luego vendrá la especificación de proyectos". "Se trata de un aporte serio", subrayó- en el progreso de Potosí y el trabajo ha sido efectuado por técnicos de CODEPO y también del exterior".

El delegado de PRODERBO, Programa de Desarrollo Regional de Bolivia, Steve Wiggins, manifestó que es uno de los principales aportes para que esta región arranque hacia un verdadero desarrollo.

El Director Nacional de Planificación, el economista Mario Ruiz a tiempo de felicitar al trabajo concretado por CODEPO dijo que "es un acto significativo, ya que se hace entrega de un documento que hace referencia a las necesidades y a los requerimientos del Departamento de Potosí".

"Realmente, es la columna vertebral que servirá para armar el cuerpo del desarrollo regional", enfatizó el Lic. Ruiz, añadiendo que delineará el progreso justo dentro de los destinos del Departamento.

Finalmente, el Presidente del Comité de Desarrollo Mg. Jorge Patiño Aramayo, a tiempo de agradecer y felicitar a los que cooperaron en la elaboración del diagnóstico, sostuvo que "este estudio muestra la característica física del Departamento y da una lineamiento general para aplicar proyectos adecuados dentro de la minería, la agricultura, la salud, las vías de comunicación, el sector industrial, etc".

"Agradezco -dijo Patiño- la cooperación de UNICEF, de PRODERBO y de los técnicos de CODEPO, que han tenido a su cargo este estudio tan necesario".

EL DIAGNOSTICO

El diagnóstico del Departamento de Potosí, está contenido en aproximadamente 700 páginas, formato 22 por 28 y comprende los más diversos enfoques.

El primer capítulo del Diagnóstico se refiere a las características físicas del Departamento, dando datos sobre situación vial, hidrografía, demografía, recursos humanos, idiomas y datos afines.

En la parte segunda se advierten enfoques sobre el Sector Agropecuario, mostrando una diagnosis completa, la distribución de los recursos naturales, problemas, y potenciales, lineamientos de estrategia y políticas. Es un estudio profundo el que ofrece este capítulo.

La parte de la minería está contenida en el tercer capítulo, e igualmente muestra la minería estatal, mediana, chica, la comunicación en este rubro, proyectos objetivos, cooperativismo etc. Es un medular estudio.

El sector industrial comprende el capítulo cuarto, del mismo modo, da una imagen clara de la realidad actual de Potosí y de sus necesidades. La artesanía, la mano de obra, el valor agregado por sectores también están comprendidos en esta parte del Diagnóstico Departamental.

El comercio, el turismo, el transporte, las comunicaciones, la salud, la educación, la vivienda, de la misma manera, están comprendidos en los demás capítulos.

Completan el Diagnóstico del Departamento de Potosí estadísticas, mapas del Departamento y cuadros demostrativos.

Los técnicos del Comité de Desarrollo dijeron que "ahora, con este estudio, se pueden trazar planes y proyectos definidos para que Potosí avance hacia el desarrollo".

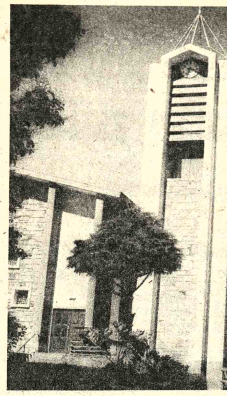

- EN COMARAPA.- Con la ayuda de católicos alemanes y el esfuerzo del vecindario de Comarapa, bajo la dirección de la congregación religiosa que trabaja en la región, pudo concretarse la construcción de una moderna capilla. (Foto FRANCO para PRESENCIA).

Ubicarán industria automotriz en parque industrial de Cochabamba

COCHABAMBA, 11 (PRESENCIA).- El complejo automotriz acordado para su instalación en nuestro país por el Grupo Andino, será establecido dentro de los terrenos del Parque Industrial de Cochabamba, debido a que existe un convenio en ese sentido entre la Corporación de las Fuerzas Armadas para el Desarrollo Nacional (COFADENA) y la Corporación de Desarrollo de Cochabamba, CORDECO. Estas expresiones corresponden al Presidente de esta institución, Cnl. Hernán Ferrel.

Agregó que precisamente el gobierno nacional encomendó la responsabilidad de disponer la mencionada instalación automotriz a la Corporación de las Fuerzas Armadas de la Nación, cuyos personeros acordaron con los ejecutivos de CORDECO la reservación de un área considerada de terreno en los predios del Parque Industrial.

LOCALIZACION

El Cnl. Ferrel dijo que como es de conocimiento público, la empresa consultora CONNAL está actualmente abocada en los trabajos de estudio de localización del aludido parque industrial, en un área de 25 kilómetros a la redonda, tomando como punto de partida la capital de la ciudad del Tunari. Añadió que pese a que, de conformidad al contrato firmado entre la firma mencionada y CORDECO, dichos trabajos deberán ser entregados a fines del mes en curso o principios del venidero, en el curso de los próximos días se conocerán detalles importantes sobre la definitiva ubicación del Parque Industrial.

OTRAS INDUSTRIAS

Dijo también que, además de la instalación del complejo automotriz en los predios del que habrá de ser el parque industrial, serán establecidas otras industrias toda vez que se constató el interés de varios industriales, para poder instalar sus maquinarias en esos campos, aprovechando la infraestructura que habrá de ser ejecutada por la Corporación Regional de Desarrollo, inmediatamente se conozcan detalles finales en torno al trabajo que viene realizando la firma consultora CONNAL.

PROYECTO MISICUNI

El Presidente de CORDECO, Cnl. Ferrel, expresó que el parque industrial así como el estudio de factibilidad del proyecto múltiple Misicuni, serán los programas de mayor importancia encarados por CORDECO durante la gestión del presente año.

Finalmente, expresó que otro asunto de mucha importancia, que se encuentra dentro del plan de trabajo de CORDECO para el presente año, es el Proyecto de Desarrollo Rural Integrado que ha sido iniciado en su ejecución durante la gestión pasada, con la asistencia y asesoramiento técnico de expertos de la Organización de Estados Americanos, OEA.

ACLARACION

Personeros del mismo organismo de Desarrollo Regional, indicaron que los fondos de 1.000.000 pesos bolivianos entregados por el Presidente de la República, general Hugo Banzer Suárez, para utilizarlos en parte en la reparación y reencauzamiento de las torrenteras de Wara Wara, Chungara, fueron erogados en gestión del año 1973, y vale decir cuando se encontraba Presidente de CORDECO coronel Antonio Rojas Monta y como Gerente General si geniero Osvaldo Pareja M.

Añadieron esas fuentes cuando el Cnl. Hernán Fe asumió la Presidencia CORDECO, se intere precisamente sobre dich fondos, por lo que requirió información a los funciona que tuvieron que ver con manejo y administrac

Dijeron que un informe Departamento Administra de CORDECO, da cuen precisamente, de que di millón de pesos no había destinado exclusivamente los trabajos de reencauzamien de las torrenteras mencionad anteriormente, sino que por contrario, parte de esos fond fueron destinados para diver proyectos que en esa tiem tenía la entidad de desarro Dicen también que dicho traba de las torrenteras fue comenzado, siempre de acue al informe citado, a la empre constructora GOLAC.

Autoridades buscan mejorar el transporte público en Cochabamba

COCHABAMBA, 11 (PRESENCIA).- Es propósito de la Jefatura Departamental de Tránsito, tomando en cuenta que Cochabamba es la segunda ciudad de la República, mejorar el actual servicio de colectivos, la circulación de vehículos, instalación de nuevos semáforos, abrir campaña de educación para conductores y peatones, en cuanto entre en vigencia el nuevo Código de Tránsito y la dictación del Reglamento respectivo, según expresó a PRESENCIA el titular de esa oficina, Mayor Donato Careaga.

Indicó que para el mejoramiento del Servicio de Colectivos, el Sindicato de Colectiveros están importando del Brasil y de Estados Unidos 60 micros y colectivos modernos, con los cuales se podrá superar la marcada deficiencia de esas movilidades que tanto viene preocupando a la ciudadanía de Cochabamba.

Agregó que actualmente existen 262 colectivos en 17 líneas, dentro del radio urbano y de los cuales casi siempre están en reparación 40 lo que redunda en el mal servicio público.

ACCIDENTES

Señala que desde mayo a la fecha, se han registrado 823 accidentes de tránsito por diversas causas, 40 conductores han sido detenidos por estado de ebriedad.

Durante la gestión del pasado año, se produjeron un total de 594 hechos de tránsitos, de los 334 fueron registrados en zonas urbanas y 250 sectores rurales. El cuadro estadístico elaborado por la Sección Operaciones Técnicas, indica que han sido un total de 823 los vehículos que fueron involucrados en los diferentes hechos de tránsito, de acuerdo al siguiente detalle: 220 camiones, 124 omnibuses, 149 camionetas, 102 taxis 97 vagonetas, 35 jeeps, 57 motocicletas y 39 bicicletas. Entre los tipos de accidentes 308 corresponden a colisiones, 62 vuelcos, 114 atropellos, 11 embarrancamientos, 33 caídas de personas, 33 choques contra objetos fijos y 23 a otras causas. Entre las causas de los accidentes, 335 fueron causados por imprevisión del conductor, 244 por mala maniobra, 65 por estado de ebriedad, 13 por fallas mecánicas, 98 por imprevisión del peatón y 75 a otras causas.

El Jefe de Tránsito dijo que el mayor índice de accidentes se debe a la imprevisión del conductor y la mala maniobra, por lo que la Jefatura Departamental de Tránsito instruyó se organicen cursillos con la finalidad de impartir conocimientos a los conductores.

SEMAFOROS

También señaló que en breve se procederá a la instalación de 30 semáforos en distintos puntos de la ciudad, para facilitar la circulación de los vehículos y disponer que los agentes de tránsito permanecen en algunas esquinas puedan cumplir otras funciones de acuerdo a las instrucciones de la Jefatura de Tránsito.

Por otra lado, expresó que su Oficina cuenta con pocos recursos económicos, con un solo jeep y que este año espera contar mayores ingresos realizando campañas especiales de financiamiento y al mismo tiempo espera contar con unos tres vehículos, para prestar mejor servicio a la comunidad.

Finalmente, esa Oficina se ocupará de educar a la gente para que sepa que hay un puerta delantera de entrada al vehículos y una de salida por la trasera y que los pasajeros sepan ubicarse debidamente en el interior del colectivo, especialmente los que viajan parados. El Jefe de Tránsito cree que con la llegada de los Micros se podrá dar mayor comodidad a los pasajeros y evitar que la gente ingrese al vehículos con bultos, ollas de comida, etc. El Mayor Careaga reconoció que actualmnete hay desorganización en el servicio de tránsito pero no imputable a su dirección, sino por varias razones, como la idiosincracia de nuestra gente, que no sabe hacer fila para subir al colectivo y en forma anárquica y atropellada suben y bajan por cualquier puerta. "Para superar esta mala costumbre, dijo, se desarrollará una campaña de educación".

Agregó que no es la gente campesina ni de la clase media la que comete esas fallas, sino la llamda "Gente encopetada". Luego dijo que espera la colaboración de la prensa y la radio para llevar adelante ese propósito.

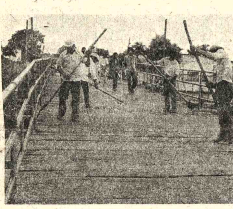

- ACCION CIVICA.- Los vecinos de la zona de Pompeya, en Trinidad, realizaron un trabajo de acción cívica para reparar el puente que une su barrio con el centro de la ciudad.

Vía libre a la instalación de planta de pesticidas en Oruro

ORURO, 11 (PRESENCIA).- "La Planta de Pesticidas no es una quimera; ahora es un hecho real", afirmó el Presidente de la Corporación de Desarrollo de Oruro (CORDEORO), al finalizar la suscripción del convenio entre personeros de CORDEOR y Agroquímica Latinoamericana "AQUILA S.A." mediante el cual ésta última institución se compromete a instalar dicha fábrica en Oruro, mientras que la primera se obliga a otorgar, para ese fin, una serie de facilidades materiales.

LABORIOSA GESTION

De esta manera, en el salón de reuniones de CORDEOR, en una ceremonia absolutamente sencilla en comparación a la magnitud del acontecimiento, dos años de laboriosas gestiones, que por momentos estuvieron a punto de convertirse en un nuevo motivo de frustración, culminaron felizmente.

En la firma del histórico documento, estuvieron presentes el Presidente y Gerente de la Corporación de Desarrollo de Oruro, coronel Antonio Obando Rojas y Licenciado Lino Rocha Céspedes, respectivamente, a los personeros de AQUILA, ingeniero Rubén Maltoni; doctor Enrique Crespo, ingeniero Guido Soliz.

PASO IMPORTANTE

Con la instalación de la Planta de Pesticidas, Bolivia, por primera vez en su historia, ingresará al campo de la producción petroquímica, mientras que, en el plano local, Oruro recibirá uno de los impulsos más decisivos en sus planes de desarrollo.

La fábrica, que producirá plaguicidas catalogados como el etil y metil-paratión y malationes, requerirá una inversión de alrededor de doce millones de dólares, susceptible de incrementarse posteriormente.

La planta tiene carácter binacional, ya que cuenta con la participación de nuestro país y de la Argentina, a través de YPFB y Corporación Boliviana de Fomento, por una parte, y YPF de la Argentina, por la otra. En el Acta de Constitución de la sociedad Agroquímica Latinoamericana "AQUILA S.A.", se especifica que ésta tendrá una duración de 30 años.

A partir del octavo año de operaciones de la puesta en marcha, Yacimientos Petrolíferos Fiscales irán cediendo transferirá sus acciones para que en el décimo, el 51 por ciento de las acciones sean bolivianas.

JUBILO

El Presidente de la Corporación de Desarrollo de Oruro, al término de la ceremonia, señaló: "Hoy significa la feliz culminación de un anhelo del Departamento de Oruro y de su capital", Agregó: "Luego de dos años de laboriosas gestiones, en una reunión tan sencilla, hemos oficializado el convenio respectivo. Agradezco la presencia de los ejecutivos de AQUILA, quienes han venido hasta nuestra casa, para ofrecernos un motivo de desarrollo".

Agregó en tono emocionado: "La Planta de Pesticidas no es una quimera. Rendir la cooperación moral y si fuera necesario material también, de Oruro". Dijo que era preciso el apoyo moral, para plasmar los objetivos de desarrollo del Departamento. "Este es un día feliz -señaló- porque una planta de la magnitud que se va a instalar, será realidad por primera vez en Oruro".

El coronel Obando Rojas, afirmó que el establecimiento de la Planta de Pesticidas, será la iniciación del programa de industrialización que alienta Oruro, hasta convertirse realmente en la Capital Industrial de Bolivia, porque a la Fábrica de Pesticidas seguirá otra de cloro soda y otras que están siendo proyectadas.

Por su parte, el doctor Crespo expresó que se encontraban los personeros de AQUILA contentos de instalar la planta en Oruro. Agradeció a CORDEOR el trato preferente que se les dispensó. Repitiendo las palabras del Presidente de CORDEOR, dijo que "esta planta no es una quimera, es una realidad".

CONSTRUCCION

El asesor legal de AQUILA informó que la construcción de la planta, se licitará hasta el próximo mes de Mayo y que se abrirán las propuestas en Julio, "y luego, de inmediato, se comenzará con los trabajos programados y seguir con el cronograma respectivo".

Manifestó que el monto exacto de la Planta no podrá aún decirse, por que todavía se está en período de licitación, pero aseguró que el monto originalmente previsto es seguro que será incrementado. Afirmó que la construcción de la planta está asegurada, ya que se cuenta con el financiamiento respectivo, porque el pasado 12 de Noviembre, la Corporación Andina de Fomento otorgó un crédito inicial de cinco millones de dólares "y esto de por sí garantiza la ejecución de la obra".

FACILIDADES

La instalación de la Planta de Pesticidas, constituye, en realidad, la concreción de los esfuerzos de todos los orureños, particularmente de la CORDEOR. Se tuvo que superar una serie de dificultades que, en determinado momento, estuvieron a punto de convertirse en otra frustración, no obstante las recomendaciones técnicas, incluyendo las de tipo internacional, que aconsejaban establecimiento de la fábrica en Oruro.

La Corporación de Desarro de Oruro, apuntalando esos c terios técnicos basados en estudios detenidos, con el propó to de comprometer la ubicac de la planta en esta capit brindó facilidades a AQUIL entre ellas, en el documen suscrito figuran las siguient

Transferencia, en calidad venta, de 50 hectáreas terreno, en favor de AQUIL sobre la carretera pavimenta Oruro-Vinto, a plazos, sin terceses; dotación de otras hectáreas en terrenos aledaño con destino a la instalación una Planta de Cloro-Soda.

Provisión de agua con tratamiento primario, en una cantidad aproximada de 20 l tros por segundo, durante 20 años. AQUILA pagará tarifa po metro cúbico de consumo, que contemplará las inversiones CORDEOR.

CORDEOR se obliga a tregar y proveer a AQUI energía eléctrica, cuya fuente de entrega" se encontra dentro de la propiedad AQUILA. La inversión de instalaciones hasta el pun final de entrega será efectua por CORDEOR, sin obligación de AQUILA de restituir dich inversión. El consumo pagará AQUILA.

Antes de Diciembre de 19 CORDEOR se obliga a entregar la carretera pavimentada y ripiada, hasta el límite de la Propiedad asignada a AQUILA.

También se obliga a dotar hacer construir, por su cuenta, el desvío de la vía ferroviaria hasta la playa de AQUILA, antes de diciembre.

También CORDEOR se compromete a efectuar la infraestructura sanitaria e instalar todo el sistema del servicio telefónico. La instalación del servicio telefónico estará a cuenta de AQUILA. Asimismo se obliga a forestar el área destinada a AQUILA.

En garantía de todas obligaciones que CORDEOR contrae, entregará a AQUILA una póliza de seguro, extendida por una compañía de seguros

TUMICHUCUA: Centro nacional de capacitación indígena

Por Gilberto Roca Soruco

Tumichucua es una palabra Ese Ejja (grupo autóctono de la zona del río Beni y Pando) que significa "Lago de las Palmeras", y está ubicado al poniente de Riberalta, aproximadamente 25 kilómetros por vía terrestre y 15 minutos de vuelo de avioneta. En una de las orillas de ese paradisíaco lago tiene sus instalaciones el Instituto Lingüístico de Verano (ILV), organismo de carácter científico, investigador de las lenguas autóctonas, trabajando en Bolivia sujeto a un convenio educativo con el Gobierno desde 1955.

Casi todos los habitantes de la región, y aun muchos del interior especialmente hombres del Gobierno (incluyendo al Presidente Banzer y algunos Ministros de Estado), conocen de cerca este hermoso lugar, con su cristalino lago, quieto y placentero para el descanso reparador, unido al caserío de los "gringos" del ILV y un creciente caserío de los lugareños, que han constituido un verdadero poblado a su alrededor. Pero pocos son los que se han interiorizado bien de la labor de investigación sacrificada y peligrosa, que realizan los del ILV en las selvas, valles y altiplano bolivianos. Desde La Paz, Cochabamba, Oruro, Beni, Pando y Santa Cruz, se centralizan en Tumichucua los informes y resultados del trabajo lingüista de estos estudiosos.

POLITICA DE LA SELVA

En la selva amazónica boliviana, esta gente realiza una gran labor, muchas veces mal comprendida o interesadamente interpretada. En los tiempos de boga de la "izquierda", Tumichucua era considerada un centro de "penetración imperialista", o "Guantanamito boliviano", o a su vez "Centro Norteamericano de Espionaje y de extracción de minerales estratégicos". Esto y mucho más se dijo, se acusó, se investigó, pero nada se probó. Era evidente que se buscaba la desaparición del ILV en Bolivia, tal como se hizo con el Cuerpo de Paz y otros, sin que esto pretenda servir de defensa de estas instituciones que no conoci.

Lo que no se difundió mucho fue la verdadera "política de la selva" que realizan los "gringos" del ILV a lo largo y ancho de la amazonia boliviana, y aun en el altiplano y valles. Los resultados de esta política son bien conocidos por los organismos oficiales, aunque no estén muy publicitados y no hayan llegado aún al gran público. Folletos, libros, tratados de fonética, gramática, etc., de numerosas lenguas autóctonas de otros tantos grupos indígenas hasta hoy olvidados en lo profundo de la selva boliviana son la prueba más evidente de su labor.

La real incorporación a la vida nacional de cientos de familias indígenas y su consiguiente capacitación para sobrellevar las cargas de la civilización, son otra muestra evidente de su tarea. La investigación de sus orígenes étnicos, la correlación de sus lenguas, la similitud de su fonética o la plasmación en caracteres escritos de su gramática, jamás conocida por hombre blanco alguno; la capacitación de líderes bilingües, y aun trilingües de estos comunidades, son algunas de las muestras fehacientes de la positiva labor desplegada por el ILV en Bolivia.

ENTRENAMIENTO Y CAPACITACION

Entre los meses de octubre, diciembre y enero de cada año, el ILV realiza un prolongado curso llamado de "entrenamiento y capacitación" de grupos indígenas, representantes de otros tantos grupos étnicos del país. Este año reunieron a once grupos del oriente boliviano, entre ellos los Chacobos, Ese Ejjas, Guarayos, Yuracarés, Ignacianos, Sirionos, Chiquitanos, Ayoreos, Chimanés, y otros.

Cuando visité Tumichucua, era ineludible la visita a estos cursos y me maravillé de comprobar la gran labor educativa y de preparación que realizan estos "gringos" con nuestros compatriotas indígenas. Mi interés y conversé con todos ellos, y hasta fui invitado para dictar unas charlas de orientación jurídica y por si alguien piensa que este sería como "echar en saco roto", se equivoca rotundamente. Cuando les hablaba del derecho, de la necesidad de la existencia de normas coercitivas indispensables en las sociedades humanas, afloraron preguntas increíbles, básicas para su entendimiento, pero a mi juicio profundas en la comprensión de estas mentes que recién están atisbando un mundo nuevo, desconocido, casi hostil a su condición "tribal", hasta ayer portadores de arcos y flechas.

Es más, me asombré del tipo de educación y capacitación que se imparte a estos "líderes" indígenas, con la participación activa de algunos maestros rurales que coadyuvan eficientemente a esta tarea, dignificando su profesión y haciéndose verdaderamente útiles a la Patria. Pude comprobar la existencia de folletos bilingües (en castellano y su contraparte en la lengua de cada grupo) sobre "Historia de Bolivia", Educación Cívica, Geografía, y hasta el Himno Nacional, que cantan con gran unción patriótica en su propia lengua. La bandera es un símbolo bien respetado por ellos y la izan a menudo con evidente respeto.

Realmente, no ví ninguna señal de "penetración imperialista" en estos cursos, donde hay muchos profesores nacionales y donde lo único "imperialista" es una profusión de folletos -también bilingües- que hablan de Dios, de la fe cristiana, de las Diez básicas leyes bíblicas de Moisés, que engrandecen el alma antes que perjudicarla. Cuánto no quisiera este país que todos y cada uno de los bolivianos tengamos la fe cristiana y el amor al prójimo como norma de nuestra vida.

UTILES A LA PATRIA

Se me dijo que el propósito último era el de ayudar a estos compatriotas (que no los miramos como tales, sino como raros ejemplares indígenas de inferior condición social) a ser útiles a la Patria. Y lo están consiguiendo.

Por ejemplo: el curso en actual ejecución contempla clases de gramática, educación cívica y moral, geografía, historia de Bolivia y de capacitación técnica en carpintería, ganadería, mecánica y algo interesante: dactilografía y redacción comercial. Ver a estos indígenas (no los nombro despectivamente, sino en sentido señalativo) escribiendo en máquina a razón de 30 o 40 palabras por minuto, cartas o notas bien escritas, es verdaderamente una satisfacción (si se tiene verdadera sensibilidad patriótica).

Casi todos ellos volverán a sus comunidades y grupos y ejercerán a su vez la docencia en sus especialidades, formando más hombres útiles a la Patria, tratando de mejorar su condición de vida, integrándose verdaderamente a la vida activa nacional. Esto es lo positivo.

¿Qué ganan con esto los lingüistas? Eso. Descubrir nuevas lenguas humanas, plasmarlas en gramática escrita, cumplir su misión de lingüistas, investigadores científicos; aportar con esto al mejor desarrollo de la humanidad. Y esto no me lo dijeron estos "gringos" (que dicho sea de paso, no todos son norteamericanos, pues la ciencia no tiene fronteras), sino la conclusión lógica, sana, bien intencionada y de buena fe a la que arribé luego de mi visita a Tumichucua.

Conviene agregar que los lingüistas conforman una verdadera "familia" comunitaria muy interesante. No se observan los "vicios" cotidianos del humano (beber, fumar, etc.), no pertenecen a ningún religiosos, y hacen de la fe cristiana la norma de su vida. La Biblia es un elemento primordial en su tarea, y yo la apruebo (aunque no me considere un estudioso o practicante bíblico, que se diga, o un mediano cristiano, sino uno más de esta humanidad materializada y preocupada por las riquezas mundanas); en la comunidad "lingüista" de Tumichucua, existe un orden interno consolidado, una parquia elegida democráticamente y que "gobierna" internamente esa comunidad; se palpa una verdadera comunión de ideas y una mutua ayuda que día a día los mejora material y espiritualmente. ¿Es un paraíso perdido? Nada de eso, ni mucho menos. Creo que ese núcleo social de lingüistas tiene todos y cada uno de los defectos, virtudes y debilidades de todo grupo social, pero puedo asegurar que en muchísima menos proporción que otros. El mutuo respeto, la comunión espiritual en torno a Dios, hacedor de todas las cosas y regidor del Universo, es también una base de su convivencia. Y este ejemplo realmente esperanzador es el que dan a los grupos indígenas que instruyen, por lo que debemos estar satisfechos.

- TALLERES.- La instrucción integral que reciben los indígenas concentrados en Tumichucua comprende además el aprendizaje de oficios que les permitirán forjar su futuro con optimismo. (Foto PRESENCIA - RIBERALTA).

...Y ELLOS SE JUNTAN

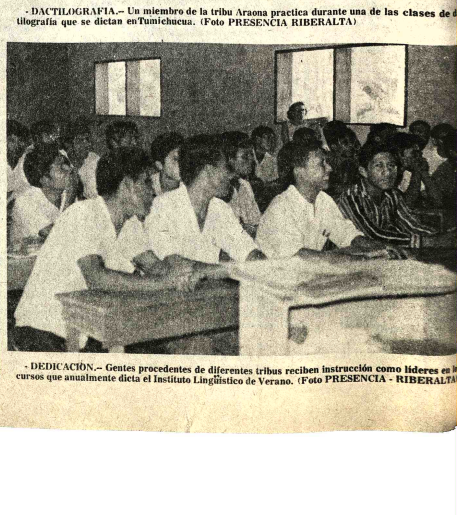

- DACTILOGRAFIA.- Un miembro de la tribu Araona practica durante una de las clases de dactilografía que se dictan en Tumichucua. (Foto PRESENCIA RIBERALTA)

- DEDICACION.- Gentes procedentes de diferentes tribus reciben instrucción como líderes en los cursos que anualmente dicta el Instituto Lingüístico de Verano. (Foto PRESENCIA - RIBERALTA)

40473 GAS

UNIROYAL

abinete aprobará estudio ara planta de sal yodada

utoridades y ejecutivos de la Corporación de las Fuerzas adas para el Desarrollo Nacional de la Empresa de nica Básica Boliviana, QUIMBABOL, entrarán al sitro de Planeamiento y Coordinación el estudio de fac- idad para la instalación de la planta de sal yodada en la idad de Colchani, en Potosí.

estudio de factibilidad deberá ser aprobado por el gabinete isterial del Presidente Banzer Suárez para posteriormente ar a licitación internacional para la provisión de ma- aria y equipo destinados a la planta.

instalación del Complejo Industrial de Química Básica mitirá el aprovechamiento integral de los depósitos salinos y rsos mineralógicos no metálicos del sudeste del país que prende geográficamente al departamento de Oruro, con sus incias Atahuallpa y Ladislao Cabrera, y Potosí, con sus pro- ias Daniel Campos, Quijarro y Nor y Sur Lípez.

proyecto permitirá instalar una planta de refinación y yo- ón de sal, planta electrolítica de cloro-soda, fabricación de onato de sodio, planta de refinación de bórax y refinación de s minerales no metálicos, entre ellos el azufre.

or otra parte, el Complejo de Química Básica permitirá bién la integración económica-social de la región, ducción del potencial de yacimientos minerales no metálicos eración de fuentes de trabajo e incorporación del campesino economía nacional, ejercicio de la soberanía nacional en zonas fronterizas, autoabastecimiento y exportación de di- os productos químicos a corto plazo con el consiguiente ción y generación de divisas así como la participación en diciones ventajosas en el mercado subregional andino y ALC.

RODUCCION

a planta de refinación y yodación de sal tendrá una pro- ción inicial de 18.144 toneladas anuales de sal para consumo mano y 2.722 toneladas de sal mineralizada para ganadería. a producción de la planta de Colchani está destinada también reservar la salud de población del sureste del país por medio a sustitución del consumo de sal común por sal yodada como medio para prevenir el bocio endémico. Esta sal será in- ducida al mercado nacional al mismo precio de la sal común.

a planta inicial ya trabajo con un capital pagado de 0.000.000 de pesos bolivianos y un capital autorizado de 8.000.000 pesos bolivianos. En esta inversión participan COFADENA, el 35 por ciento, COSSMIL, con el 16 por ciento, CODEPO, 25 r ciento, y CRECIS, 24 por ciento.

Las autoridades de COFADENA y de QUIMBABOL in- maron que esta empresa será la única que lleve a ejecución la stalación del complejo industrial de minerales no metálicos ticularmente de los yacimientos salinos de Uyuni y Coipasa, el objeto de dar una unidad en su concepción y realización y itar la dispersión de esfuerzos económicos, técnicos y manos.

Gestión escolar 1976

Instrucciones para inscripciones y trabajos a desarrollarse este año

La Dirección Nacional de Educación Primaria, a través de una circular ha hecho conocer las instrucciones generales para iniciar el año escolar en las que están contenidas las inscripciones escolares y el trabajo que debe desarrollarse durante la presente gestión en los ciclos pre-básico, básico e intermedio.

INSCRIPCIONES

Las inscripciones para los ciclos Pre-Básico, Básico e Intermedio se iniciarán el 15 de enero en el turno correspondiente al establecimiento, sea este fiscal o particular, de acuerdo al siguiente rol:

Días 15 y 16 de enero:
Primera Sección del Ciclo Pre-Básico
Primer Grado de los Ciclos Básico e Intermedio.

Días 19 y 20 de enero:
Segunda Sección del Ciclo Pre-Básico
Segundo Grado de los Ciclos Básico e Intermedio.

Días 21 y 22 de enero:
Tercer Grado de los Ciclos Básicos e Intermedio.

Días 23 y 24 de enero:
Cuarto Grado del Ciclo Básico

Días 25 y 26 de enero Quinto Grado del Ciclo Básico.

Requisitos para las inscripciones

- Certificado de nacimiento o documento supletorio para la Primera Sección del Ciclo Pre-Básico, el Primer Grado del Ciclo Básico y el Primer Grado del Ciclo Intermedio.
- Libreta de calificaciones del grado anterior que debe ser retenidas por tiempo prudencial.

Matrícula

- El valor de la matrícula es de 10 $b. en todos los establecimientos escolares.
- Los educandos que se encuentran bajo la protección de CONAME pagarán solamente el valor de la libreta, o sea de $b. 3.50.
- En el caso de dos o más hermanos que estudiaran en el mismo o en diferentes establecimientos fiscales gozarán de descuentos para la matrícula. Los otros hermanos cancelarán el valor de la libreta escolar que les corresponde a la sola presentación de la papeleta de la primera inscripción.
- Los fondos recaudados por concepto de matrícula escolar deben ser depositados a las correspondientes cuentas en el Banco del Estado, hasta el 29 de Febrero.

Las inscripciones deben ser registradas en el LIBRO DE INSCRIPCION, después del Acta de Apertura visada por el Supervisor respectivo, y, cerradas en la fecha que dispone el Calendario . Se adjunta un modelo de rayado.

Las autoridades distritales, regionales, y zonales deberán orientar a los padres de familia para inscribir a sus hijos en las escuelas de la zona correspondiente a su domicilio para velar por la seguridad personal de los niños y para una racional distribución de la población escolar.

PLANIFICACION Y ORGANIZACION DEL TRABAJO ANUAL.

1.- Los días 29 y 30 de Enero se reunirá el Consejo de Profesores de cada establecimiento educativo para planificar el trabajo anual en forma integral y coordinada.

- Definir la organización interna de la escuela determinando funciones, responsabilidades y relaciones.
- Análisis de las condiciones de la Escuela y de la comunidad.
- Clasificación de alumnos y formación de cursos, racionalizando la relación Maestro/alumno, 30 alumnos como mínimo y 50 como máximo a excepción de las escuelas de fronteras que pueden funcionar con 12 o 15 alumnos.
- Designación de maestros para atención de cursos. Los cursos que tengan menos de 16 alumnos, deben juntarse para ser atendidos por un sólo maestro. Este caso ocurre especialmente en unidades básicas de provincias.
- Organización, a cargo de los directores para:
- El conocimiento objetivo de los alumnos.
a) Realización de fichas que contengan datos de filiación. somatométricos, socio-económicos y pedagógicos.
b) Aplicación de pruebas de madurez y de diagnóstico.
- La interpretación y aplicación del Programa Oficial de 1970.
- La elaboración de instrumentos pedagógicos de trabajo:

Registro psicopedagógico, Calendario de Actividades, Horarios de acuerdo al Plan de Estudios, Planos de Trabajo.

- Estudio e interpretación del Sistema de Evaluación.
- Preparación y aplicación de ayudas audio-visuales.

3.- Planificación de actividades extra-escolares: (fuera del horario de Clases) festivales, competencias deportivas, artísticas, teatrales, concursos etc. para lograr un desarrollo integral.

4.- El horario continuó debe cumplirse en jornadas semanales de cinco días con:
- 4 períodos de 40 minutos en el Ciclo-Básico
- 5 períodos diarios de 45 minutos en el 1º y 2º grados del Ciclo Básico.
- 6 períodos diarios de 45 minutos en los Ciclos Básicos e Intermedio.

5.- Las primeras actividades del año escolar (del 3 al 13 de febrero) tendrán por objeto asegurar la adaptación del niño al medio escolar, y, conseguir la recuperación de conocimientos, habilidades y destrezas básicas que permitan el aprendizaje de los contenidos propios del nuevo grado.

Dos nuevos ministros jurarán hoy a las 10

En el Salón de los Espejos del Palacio de Gobierno, el Presidente de la República, Gral. Hugo Banzer Suárez, recibirá hoy el juramento de dos nuevos ministros que se integrarán a su gabinete. Ellos son el Lic. Carlos Calvo, designado Ministro de Finanzas, en reemplazo del Gral. de Brig. Victor Castillo Suárez-destinado ahora a la Jefatura del Estado Mayor del Comando General del Ejército y el Contralmirante Santiago Maese Roca, nuevo Ministro de Urbanismo y Vivienda, en reemplazo del Cap. Nav. Walter Nuñez Rivero quien fue destinado a la Jefatura de Estado Mayor del Comando de la Fuerza Naval Boliviana.

El acto ha sido programado para las 10 de la mañana; se realizará en presencia de los Ministros de Estado, Comando Conjunto de las FF.AA., personal superior de los Ministerios de Finanzas y Urbanismo y representantes de la prensa, radio y TV.

Es la primera vez que, en estos últimos catorce meses, el Primer Mandatario incluirá a un civil en el gabinete militar. Carlos Calvo, hasta hace poco, desempeñaba las funciones de Subsecretario de Coordinación en el Ministerio de Planeamiento. El Contralmirante Santiago Maese ocupaba las funciones de Prefecto del Departamento del Beni.

RENUNCIA DE SUBSECRETARIOS

Los Ministros entrantes y salientes se trasladarán hasta los Despachos de Finanzas y Urbanismo y Vivienda para proceder a la entrega de las respectivas oficinas y proceder a la presentación del personal jerárquico de cada uno de los Ministerios. Una de las primeras medidas que deberán adoptar los Ministros Calvo y Maese serán la de considerar las renuncias de los Subsecretarios de ambas Secretarías de Estado. En Finanzas, han desempeñado la Subsecretaría de Finanzas, el Lic. Raúl Boada, y la Subsecretaría de Tributación, David Blanco.

En el Ministerio de Urbanismo, el Subsecretario, Arq. Carlos Calvimontes, hace diez días que presentó su renuncia al entonces Ministro Walter Nuñez Rivero. El Ing. Raúl Espinoza es el Subsecretario de Vivienda.

ORDEN DE DESTINOS

Hoy se hará conocer oficialmente la nueva Orden General de Destinos de las FF.AA. de la Nación, una vez que el documento ha sido ampliamente analizado a nivel de Comandos de Fuerza con el Presidente de la República y Capitán General. Se anunció que el extracto de esta Orden será entregado a la prensa a través de la Subsecretaría de Informaciones y Prensa de la Presidencia de la República.

Para las 10 y 30 de la mañana, está anunciada la posesión del nuevo Jefe de Estado Mayor de la Fuerza Aérea Boliviana, Cnl. Aé. José Antonio Sempértegui. A la misma hora, se procederá a la posesión del Gral. Brig. Victor Castillo Suárez como Jefe de Estado Mayor del Comando General del Ejército y, a las 11 y 30, la posesión del Cap. Nav. Walter Nuñez Rivero como Jefe de Estado Mayor del Comando de la Fuerza Naval Boliviana.

Siguen vacunaciones contra varios males

..Se enviaron a Santa Cruz 25.000 dosis de vacunas contra la fiebre amarilla, por instrucciones del Ministerio de Previsión Social y Salud Pública.

La remesa fue hecha a la Unidad Sanitaria de Santa Cruz, organismo que ejecuta al presente una campaña contra ese mal en todas las zonas amarillicas de ese Departamento.

CONTRA LA RABIA

Dos mil ochocientos perros han sido vacunados en Santa Cruz desde el 2 del presente mes, fecha en que se inició la campaña antirrábica en esa ciudad.

La campaña contra la hidrofobia en esa capital durará dos semanas y en ella participan instituciones oficiales como la Prefectura, Alcaldía y otras, además del Ministerio del ramo.

OTRAS VACUNAS

El Ministerio de Previsión Social ha enviado también vacunas contra la poliomielitis en número de mil unidades a la Unidad Sanitaria de Tarija, para sostener campañas anteriores contra esa grave enfermedad que ataca sobre todo a los menores.

Para nueve proyectos

Geobol logró financiamiento externo de $us. 18.500.000.-

El Servicio Geológico de Bolivia ha concretado nueve proyectos internacionales para el desarrollo de la minería con financiamientos asegurados que llegan a $US 18.500.000.-, según dijo el ex-Director Ejecutivo de esa entidad, Ing. Guillermo Tórres.

Expresó que al dejar la dirección de esa institución, se había cubierto toda la infraestructura necesaria, sean en laboratorio y movilidades, para ejecutar y desarrollar la misión encomendada.

Al preguntársele sobre los países que han concedido los financiamientos, el Ing. Tórres respondió que los proyectos de exploración, prospección y de asistencia a la minería fueron concretados con las Naciones Unidas, el Banco Mundial, los Gobiernos de Inglaterra, Alemania y Estados Unidos.

El Banco Mundial ha concedido a Bolivia, por intermedio de GEOBOL, un financiamiento destinado a la ejecución del Programa de Inventarización de la Minería Chica, cuya finalidad es lograr nuevas reservas de minerales y, en base a esos resultados, las empresas de ese sector puedan ser sujetos de crédito.

Esto significa que el Banco Mundial, luego de concluir el indicado programa, dará asistencia financiera para la segunda etapa que supone ese programa.

EVALUACION DE RECURSOS HIDRICOS

Por otra parte, autoridades de GEOBOL informaron se encuentran evaluando la información recogida de Cochabamba, sobre el proyecto de Explotación de Aguas Subterráneas y Superficiales para la agricultura, la industria y salud pública.

El valle cochabambino soporta desde tiempo atrás la falta de agua y GEOBOL con la ayuda de Programa de las Naciones Unidas para el Desarrollo, ha prolongado el programa de aguas subterráneas del Altiplano hacia Cochabamba.

Aguilar Peñarrieta ofrece sus servicios a la patria

El Dr. Aníbal Aguilar Peñarrieta, ex-Ministro de Trabajo y ex-Parlamentario, quiere volver a Bolivia para trabajar, "sin remuneración alguna", por la causa marítima.

En una carta dirigida al Presidente de la República expresa Aguilar Peñarrieta que desea "vivamente volver al país, desprendido de cualquier actitud personal o de grupo y ateniéndome fundamentalmente al interés de Bolivia y del pueblo, poniéndome a tono con la situación que vive la Nación".

El conocido hombre público boliviano dice en su nota que es "contrario a la violencia como método de vida" y que no tiene relación alguna con personas, grupos o partidos. "Deseo ir a mi Patria para contribuir al progreso del país, a trabajar, a ayudar al pueblo y Gobierno en la pronta reintegración marítima, con altura y con decencia".

Dice también Aguilar Peñarrieta que es autor de un libro que titula "Análisis de la pesca de consumo", para lo cual tuvo que visitar y estudiar 51 puertos y caletas mayores y menores, por cuenta de la Universidad Peruana. Por esta razón, expresa, conoce a fondo los problemas relativos a la pesca costera y la de altura; la clase de embarcaciones, tonelaje de carga útil, tipos de material de pesca, divisiones o parrillas para la estiba, flotas, aparejos, redes, arrastres, etc.; condiciones legales y técnicas del mar territorial y del mar patrimonial. Hace una larga relación de sus conocimientos que adquirió sobre temas de embarque y desembarque de mercaderías, centros de industrialización de pescado, condiciones de trabajo marítimo, en virtud de haber desempeñado funciones de Consejero Regional para las Américas en Política Social de la OIT. Hace conocer asimismo que conoce en detalle los principales puertos chilenos.

"Esta experiencia y conocimientos me obligan a ponerme a disposición del país para servirlo de la mejor manera posible en la hora que requiere técnicos en estas materias".

CBF contrajo préstamos por un total de $b. 369.416.587

La Corporación Boliviana de omento, "con la finalidad de nprimir la continuidad necesaria a uno de los prin- cipales objetivos que se im- uesto a partir del año 1971, ontrajo préstamos internos y ternos por un valor total de $b. 69.416.587".

La información fue pro- orcionada por el Gerente neral de la institución, Gral. anio Rojas Montalvo, quien ñaló que el objetivo es el de estar e impulsar proyectos a o y mediano plazo con ecciones al desarrollo de ramas a largo plazo.

Gral. Rojas Montalvo di- e durante la gestión de 1975, BF contrajo trece créditos os cuyo valor total as- ndió a la suma de $b. 369.416.587, de los cuales el stado Central de Bolivia ontrajo $b. 245.091.610 y el saldo de $b. 124.324.977, fue concedido por la División de Finan- iamiento a la entidad.

Por otra parte, informó que la deuda interna contraída en el transcurso del año 1975, alcanzó a la suma de $ 161.234 dólares que equivalen a $b 105.187.986.

La suma total es el resul- ado de la concesión de cinco préstamos adquiridos de en- idades oficiales y firmas pro- ias del exterior.

La suma total es el resul- ado de la concesión de cinco préstamos adquiridos de en- idades oficiales y firmas pro- ias del exterior.

El gerente general de la BF refiriéndose al servicio de deuda interna y externa, dijo "el cumplimiento y control ecto sobre todos y cada uno préstamos concedidos a la ad, han permitido sentar bases y configurar una ón positiva en lo que atañe administración de fondos, debido a la oportuna atención y regulación de sus obligaciones internas y externas".

"Paralelamente añadió este hecho ha contribuido a cimentar la solvencia crediticia de que goza la CBF en el ámbito internacional".

AMORTIZACION

Rojas Montalvo manifestó que "en el plano de estos objetivos, en el año 1975 fue amortizada con cargo a la deuda interna y externa, la suma total de $b. 190.492.276, por concepto de capital, intereses comisiones y otros.

La amortización a cuenta de capital de la deuda interna fue de $b. 60.915.532; la de la deuda externa alcanzó a 80.594.157 pesos bolivianos; por concepto de intereses, comisiones y otros, se pagó a la deuda interna la suma de $b. 16.974.065; el pago por los mismos conceptos a la deuda externa alcanzó a $b. 32.008.502.

CREDITOS OTORGADOS

Por otra parte, el Gral. Rojas Montalvo informó que durante la gestión de 1975, "los créditos otorgados a las unidades económicas propias de la CBF asciendent a $b. 20.050.000, asimismo; los créditos concedidos al sector privado tanto en los capítulos de pre-inversión como de inversión, ascendieron a $b. 9.000.000

PAGOS

Con referencia a los pagos finales realizados por la institución por concepto de deuda interna y externa, ellos alcanzaron a la suma de $b. 35.350.777.

Señaló que para hacer frente a los gastos anteriores, la división contó con los siguientes recursos: saldo disponible al 31 de diciembre de 1974, $b. 5.559.820; descuentos letras, $b. 3.441.600; CAF-Ulloma, 2.854.760 pesos bolivianos, Tesoro General (preinversión y CAF) $b. 4.000.000; descuento documentos, $b. 832.000; recuperación empresas CBF, $b. 5.950.000; saldo en caja $b. 2.140.000 y, recuperaciones sector privado, $b. 39.622.600.

COMIBOL inaugurará mañana en Colquiri planta de marmatita

La Corporación Minera de Bolivia inaugurará mañana a las 10 horas en Colquiri la planta de flotación de marmatita, cuya instalación demandó una inversión de $us. 528.000.-

La planta tiene una capacidad de tratamiento de 400 toneladas diarias de marmatita (sulfuro de zinc), que son producidas en el centro minero de Colquiri.

Colquiri cuenta con ricos yacimientos de zinc y de estaño, pero a la fecha, los compuestos del primer mineral no han sido explotados por no existir una planta adecuada para proceder a su concentración.

Con la planta de marmatita, la Comibol impulsará la producción de ese nuevo mineral que tiene mercado asegurado, especialmente en Europa, informaron técnicos de esa entidad.

Indicaron que la marmatita se añade a la lista de minerales que explota la empresa estatal minera "con auspiciosas perspectivas y forma parte de la política de diversificación".

LAVANDERIA PARA EL HOSPITAL

La información señala también que la inauguración de la planta estará hecha por el Ministro de Minería y Metalurgia y del Gerente General de la COMIBOL.

En la oportunidad, se inaugurará una lavandería que ha sido construida para el Hospital Santa Clara, del distrito minero de Colquiri.

ONUDI ofrece curso sobre Transformación de Metales

La URSS y la ONUDI auspician un curso de capacitación para ingenieros en las industrias de transformación de metales que se realizará del 1º de marzo al 1º de julio de 1976 en Moscú.

Para este curso existen becas a las cuales pueden postular ingenieros mecánicos que tengan tres años como mínimo de experiencia en puestos de supervisión o de dirección de industrias de transformación de metales.

Datos e información sobre el curso son proporcionados en la Dirección de Cooperación Internacional de CONEPLAN, donde se pueden presentar solicitudes hasta el 15 del presente mes.

Alcanzó Aucapata la carretera que llegará a las ruinas de Iskanhuaya

Ha llegado a la localidad de Aucapata el camino carretero que culminará en las ruinas incaicas de Iskanhuaya, a 8 kilómetros de la población citada, perteneciente a la jurisdicción de la provincia Muñecas del Departamento de La Paz.

Los miembros del directorio del Centro de Acción "Aucapata" visitaron nuestra Redacción para proporcionarnos la información y agradecer a las autoridades nacionales por esta obra caminera que la considerarán de la máxima importancia para la zona, rica en recursos naturales renovables y minerales.

En cuanto a las ruinas de Iskanhuaya recordaron que hace dos años se realizó en ellas una reunión de arqueólogos de Europa, Estados Unidos de América, Canadá, México y otros países latinoamericanos. En esa oportunidad, dijeron, todos coincidieron que las ruinas de Iskanhuaya ofrecen características muy importantes para el estudio de los pueblos preincaicos.

Por el valor asignado a las ruinas de Iskanhuaya, el Supremo Gobierno las declaró Monumento Nacional. En ese lugar se instituyó el Segundo Centro Arqueológico de Bolivia y constituye actualmente una auténtica atracción turística, expresaron los miembros de Acción "Aucapata".

La carretera ha sido impulsada, junto con los pobladores de Aucapata a través de su Centro de Acción.

AUCAPATA

El pueblo de Aucapata se asienta en las laderas de la fortaleza incaica de Pucara. Es cabecera de valle y sus productos son los típicos de este clima, sobre todo cereales, pero tiene lugares de clima templado y cálido donde se produce caña de azúcar de la que se fabrica alcohol. Los cultivos de fruta y hortaliza son florecientes.

Sociológicamente, Aucapata difiere de otras poblaciones de la misma provincia por el aspecto acentuadamente español que se conserva en su gente. Hay artesanas ingeniosas que elaboran, por ejemplo, instrumentos musicales como el violín, guitarras y otros con notable habilidad. El aislamiento de Aucapata de la capital del Departamento y aun del resto de las poblaciones de la misma jurisdicción, situación que persistió hasta hace pocos días, obligó a la población de Aucapata a autoabastecerse.

En los alrededores existen estructuras aurríferas y son notorios todavía los socavones, molinos hechos en piedra de una sola pieza, de considerables dimensiones. Al parecer, la población española que se asentó en el lugar lo hizo para explotar minas de oro.

CARRETERA

La construcción del camino carretero a Aucapata se inició en 1967, bajo la dirección del Servicio Nacional de Caminos y a impulsos de los vecinos de Aucapata, reunidos en el Centro de Acción "Aucapata".

La primera etapa fue desde Chuma hasta Huanco, en la cordillera del Illampu, tramo concluido en 1971. La segunda etapa. Huanco-Aucapata-Iskanhuaya, comenzó el año 1972

El Centro de Acción Aucapata pidió a PRESENCIA mencionar el hecho de que la obra caminera entre Huanco, Aucapata e Iskanhuaya fue encomendada al Comando de Ingeniería de las FF.AA., organismo que asignaron los trabajos al Batallón "Ildefonso de las Muñecas".

De Aucapata a las ruinas de Iskanhuaya hay 8 kilómetros de camino y cuando alcance este punto la carretera tendrá una extensión de 300 kilómetros desde La ciudad de La Paz.

Testigos de Jehová realizarán su asamblea el 22 del presente

Del 22 y 25 del ntes, se realizara en La Hamblea Distrital de los Cristianos de Jehová, participación de adeptos do el país.

asamblea, denominada erania Divina", se llevará en el coliseo del Instituto ricano, bajo la dirección de Siolkowski. Superin- nte de la reunión.

kowski informó que han do centenares de solici- de alojamiento de parte sistentes de varios distritos ais.

mbién se ha hecho conocer fueron tomadas las pre- nes relativas a alojamiento, ntación, plataformas el eco, letreros y otros entos que se utilizarán nte la asamblea.

olkowski dijo que el secreto éxito para estas con-

ferencias es la cooperación y la buena voluntad de sus participantes, quienes trabajan ardorosamente sin ninguna retribución pecuniaria, salvo la satisfacción moral. Dijo que existe un departamento de servicio voluntario adonde acuden, por iniciativa propia, muchos integrantes de la agrupación religiosa de los Testigos de Hehová. "No los tenemos que presionar, dice el Superintendente, sino que los que llegan para ayudar consideran un privilegio poder hacer algo a favor de los interesados de la conferencia y la comodidad de sus compañeros cristianos que llegarán de lugares remotos del país".

Uno de los actos más importantes de la Conferencia, será la disertación del Coordinador de la Sucursal de los Testigos de Jehová en Bolivia, Darryl Rose.

Juan Siolkowski hará una exposición a la que ha titulado: "Nuestro refugio bajo el incorruptible Reino de los Cielos".

ERGRATE.– Con los auspicios de la Casa Argentina, se llevó a cabo la exhibición, seguida de de- e, de la película "Recuerdos del Futuro". Numerosos intelectuales fueron invitados para el in- ambio de opiniones acerca del film, entre los que se citan a la Sra. Teresa Gisberi de Mesa, ardo Branisa, Mariano Baptista, Ramiro Condarco, Carlos Brockmann y otros.

Arturo Villanueva Rodríguez

ABOGADO

Atiende personalmente juicios civiles, criminales, administrativos, contratos, jubilaciones. – YANACOCHA 301.-2º piso, oficina 2 (Edificio Asbun, antiguo) Telef. 42934 Casilla 2546

Estudio de Abogados

López Sánchez

Consultas de orden Juridico "TRES ESTRELLAS" Transacciones. Yanacocha 531, 2º piso Of. Nº 1. Teléfono 29073.

Una mujer tiene dos posibilidades para conservar sus manos suaves y cuidadas:

Dejar de trabajar o usar

atrix

El Guante Invisible

A SU ALCANCE EN: PERFUMERIAS, FARMACIAS Y EN SU TIENDA FAVORITA

VENTAS AL POR MAYOR EN:

HANSA LTDA. La firma boliviana de su confianza con más de 65 años al servicio del país

Departamento Mercaderías Tel. 50878 Yanacocha Esq. Mercado

Sucursales: COCHABAMBA-ORURO-POTOSI-SANTA CRUZ-SUCRE-CAMIRI-TARIJA-TUPIZA-VILLAZON

- FUNDICION DE ESTAÑO.– Con la instalación de la fundición de estaño de baja ley, Bolivia procesará todos sus concentrados transformándose en un país exportador de estaño en barras. En la - fotografía, se observa la "chorreada", que luego será sometido a otros procesos para obtener estaño metálico con 99,99% de pureza, operaciones metalúrgicas que se desarrollan en el Complejo de Vinto.

Nuestro país, en el próximo futuro, como nación tradicionalmente exportadora de minerales de estaño, estará en capacidad de vender al mercado exterior esa materia prima procesada y convertida en barras, lista para su uso industrial.

ARTE Y CULTURA

Los incas tuvieron una escritura logográfica

Por ENRIQUE VALLS (EFE)

Uno de los reproches que se le han hecho secularmente a la civilización conocida como incaica que floreció en el Perú, tras de nacer modestamente en el Cuzco y extenderse hasta lo que es hoy Ecuador, Bolivia, el norte de Argentina y parte de Chile, es su carencia de escritura. Este reproche es rechazado por la investigadora Victoria de la Jara, peruana, arqueóloga y antropóloga, que ha pasado largos años de estudio, tratando de demostrar lo erróneo de esa afirmación.

Victoria de la Jara dice que los Cronistas españoles, que fueron quienes unánimemente afirmaron que los Incas no poseían escritura alguna, no supieron entender lo que se ofrecía a sus ojos y que estaba dibujado, por decirlo así, en vasos ceremoniales, mantos funerarios y telas.

"La escritura incaica es logrográfica; cada signo representa una palabra que puede comprenderse sin considerar la pronunciación. El uso de colores y la adición de líneas y puntos sobre una forma básica, permitió reducir el número de los signos, facilitando el aprendizaje. Los signos incaicos son geométricos porque el tejido condiciona su forma, que también se conserva en madera. Casi todos los textos incas que se conocen están sobre tejidos y en los keros (vasos ceremoniales) dice Victoria de la Jara.

La primera evidencia de la escritura inca, la encontró la investigadora citada en dos mantos funerarios de la cultura de Paracas (Sur del Perú), escritura a la que llamó "signos semilla". En esos mantos hay 213 personajes con 213 inscripciones diferentes. La confirmación de su idea la encontró trabajando con una pequeña tela decorada, en la que había 23 felinos y 23 inscripciones diferentes. Cada felino lleva 6 o 7 "signos semilla" bordados en diferentes colores.

Victoria de la Jara copió fielmente todos los "signos semilla" que pudo encontrar durante dos años seguidos, y le remitió un informe al respecto al sabio lingüista francés, Marcel Cohen, considerado como una eminencia en su especialidad. Cohen le respondió tras estudiar el informe, que "según el número de signos y en razón de los alineamientos sobre ciertos documentos, me parece que se encuentra usted frente a una verdadera escritura, tal vez ideofonográfica como la de Egipto y Mesopotamia".

De acuerdo a estas opiniones, de un demostrado experto, y de otros recabadas por la investigadora peruana, los "signos semilla" forman por sí mismos un sistema gráfico, en el que esos gráficos parecen corresponder a palabras-signos.

EL MENSAJE DE LOS KEROS

Según Victoria de la Jara, sobre los vasos ceremoniales llamados keros, fue escrita la historia de los Incas y su lectura restituirá las partes del Código sobre madera que se creyó perdido y que de acuerdo a antiguas versiones fue mandado preparar por el Inca Pachacútec, con el objeto de perennizar la memoria de los fundadores del Imperio Inca.

Victoria de la Jara ha descifrado algunos símbolos dibujados en un kero. Según dice, se trata de una inscripción fúnebre dedicada al Inca Pachacútec. Tres filas de signos decoran la parte superior del kero. Una misma inscripción se repite en la primera y tercera hilera de signos, pero la segunda fila ostenta símbolos diferentes. Según la investigadora ello quiere decir lo siguiente:"Madre fértil, Apu Inti (Padre Sol), luna resplandeciente, Apu Creador (Padre Creador), madrecita fértil, gran Apu Inti, luna resplandeciente, Apu Creador".

A decir verdad, según otros investigadores e historiadores peruanos, la escritura existió siempre en el Perú, pero fue eliminada justamente por el Inca Pachacútec, que la sustituyó por las cuerdas con nudos llamadas quipus, que sólo podían ser interpretadas por sus guardianes, los quipucamayocs.

Según el historiador Montesinos, reputado de fantástico por los investigadores "serios", la escritura fue inventada en el Perú, por Huaynacavi-Pirhua, pero el Inca estableció la pena de muerte para quien usara las "kelkas". Estas eran hojas de árboles sobre las que se escribía a guisa de papel, algo así como el papiro de los egipcios. Mas el Inca prohibió que esta escritura se usara, y poco después, un Amauta (sabio), que inventó caracteres para escribir, fue quemado vivo. Luego, sólo se usaron los quipus...

Otro investigador, Rigoberto Paredes, dice que los Incas suprimieron la escritura para evitar que el pueblo se instruya lo suficiente y pudiera dudar se su "origen divino". Lo cual concuerda perfectamente con el régimen despótico y asfixiante que los Incas impusieron a sus súbditos, como verdaderos señores de horca y cuchillo.

El Inca Pachacútec, además, era muy celoso del buen nombre de la realeza, ya que según otras versiones, ordenó eliminar de la historia del Incario los nombres de todos aquellos Incas cuyos hechos no eran muy edificantes y reconstruyó esa historia fabricando nuevos quipus en donde todo era positivo para la casta gobernante.

Pastor Ordoñez, autor de un estudio de pictografías sobre Puno, en el altiplano peruano-boliviano, dice textualmente: "Los Kollas-habitantes de esa zona, llamada el Kollao- poseían en tiempos remotos una escritura ideográfica propia, en plena evolución. Sobre las paredes, sobre las rocas, sobre los objetos manuales, se distinguen representaciones humanas o de animales y plantas, que no solamente recuerdan al objeto correspondiente, sino que constituyen correlaciones gráficas de nombres."

¿Tuvieron los Incas una escritura eliminada por razones políticas, a la que sustituyó otra solamente para élites (como también se ha sostenido), dejando al grueso del pueblo incaico de lado? Tal vez, puesto que en realidad la suma de todo lo dicho más arriba parece apuntar hacia ello, y más teniendo en cuenta el carácter feudal y teocrático del régimen de los Incas.

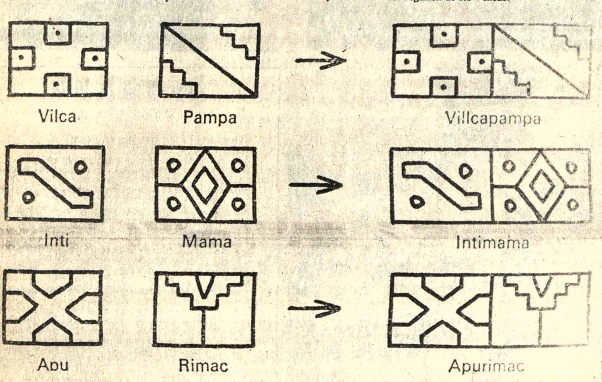

- Algunos de los símbolos traducidos ya de una manera simple ya formando palabras compuestas, de acuerdo a las declaraciones de la investigadora Victoria de la Jara a la Agencia EFE, de España.

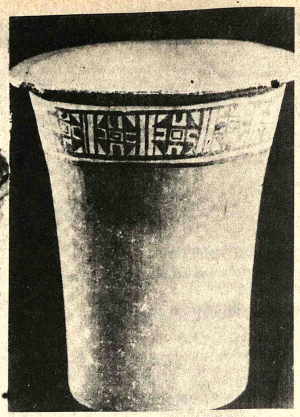

- ESCRITURA INCAICA.- Los incas si tuvieron una escritura logográfica, a juicio de Victoria de la Jara, quien (en la fotografía de la izquierda) aparece con un "kero" en el que -según afirmaciones suyas- se encuentra la escritura de los incas, como en muchas obras dejadas por éstos, particularmente en los tejidos.

En vasos ceremoniales (como el de la foto derecha) se hallaría también la escritura logográfica de los incas.

UNESCO emitió medalla conmemorativa de Filae

La Unesco puso en venta una medalla conmemorativa de los trabajos de transferencia de los templos de Filae, última parte de la campaña internacional iniciada en 1960 para salvar los monumentos de Nubia que la alta presa de Asúan amenazaba sumergir bajo las aguas. Los templos de la isla de Filae fueron desmontados y serán transportados en 1976-1978 al vecino islote de Agilkia, donde se les reconstruirá fuera del alcance de las aguas del Nilo.

La medalla, emitida en oro, plata y bronce, se vende a beneficio del fondo internacional para la protección de los monumentos de Nubia. Dibujada por Annick Maignin, reproduce en su anverso la cabeza de la diosa egipcia Isis. En el reverso figura la diosa buitre Nekhbet protegiendo el nombre, en jeroglíficos, de uno de los constructores de su gran templo en Filae, el Farón Ptolomeo II Filadelfo (308-245 a. de C.).

El Sr. Gamal Mokhtar, presidente de la Organización de Antigüedades Egipcias, escribe a propósito de Isis y de Filae: "Los antiguos egipcios creían que la fuente del Nilo y la morada del dios Nilo se encontraban en la isla de Bigeh y en su vecina Filae, situadas ambas río arriba de la primera catarata. Dos de las más importantes divinidades egipcias, Osiris y su hermana y esposa Isis, estaban también estrechamente asociadas a estas dos islas. Los sacerdotes contaban que Seth mató y descuartizó a su hermano Osiris y que los trozos del cadáver de éste, arrojados al Nilo, habían sido recuperados pacientemente por Isis. La diosa, mediante procedimientos mágicos, resucitó a su esposo para que le diera un hijo y heredero, Horus, y lo enterró después en una tumba de Bigeh. Por esa razón Osiris se convirtió en el dios de los muertos.

Isis era el símbolo de la esposa amante y fiel y de la madre abnegada, protectora de todos los niños y de los enfermos. Su culto se desarrolló considerablemente a partir del Nuevo Imperio y más tarde se extendió en todo el Imperio Romano.

La medalla de Filae continúa la serie de medallas que la Unesco dedicó a Moenjodaro, Venecia y Miguel Angel. Está en venta al precio de 455 francos franceses (oro); 135 (plata) y 60 (bronce) en el Servicio Filatélico de la Unesco, 7 Place de Fontenoy, 75700 Paris, Francia.

UNIROYAL

Paraguay prepa... textos educati... en lenguas nat...

Entre las diversas ... que en Paraguay y otras ... mejorar la situación ... comunidades indígenas ... varias a participar plena... de la vida del país, el pa... Marandú de Informa... Líderes Indígenas, depend... de la Universidad Católi... Nuestra Señora de la Asu... desarrolla una labor ... planos bien distintos. Por ... do, trabaja directamente ... mismos indígenas, dándo... informaciones que más le... teresan y que se re... principalmente a tenencia ... tierra, documentación ... leyes laborales y de pro... al indígena y educación ... taria, y proporciona... además atención médica... tarea se cumple con la ... ticipación activa de los ... indígenas, que evalúan el ... bajo y formulan sugere...

La otra vertiente de la ... del proyecto es la "campa... concientización", dirigi... conjunto del país y dest... como su nombre lo indica, ... éste cobre conciencia de la ... tuación de su pobla... autóctona. Con este fin se ... numerosas conferencias, ... fundieron audiciones radia... artículos periodísticos, s... tribuyeron afiches y se el... una encuesta para deter... la actitud de la sociedad ... indígena.

PROYECTOS FUTUROS

Para el futuro hay un ... bicinco proyecto que inclu... organización de progra... encaminados a la prepara... de textos educativos y gu... ticas en los 16 idiomas ... tonos de Paraguay. Tambi... ha previsto un Centro ... Educación Artesanal ... suministro de asistencia téc... y financiera, que alcan... aproximadamente a 10... aborígenes.

Asociación Internacional de Escritoras eligió consejera

PARIS, 11 (AP).- La escritora mexicana Marcela del Río fue elegida consejera en el Comité Directivo de la Asociación Internacional de Mujeres Escritoras, en una reunión en la sede de esa entidad.

Marcela del Río, Agregada Cultural de la Embajada de México en Praga, manifestó que en su nuevo cargo podrá contribuir al acercamiento de las escritoras mexicanas con las de otros países y especialmente de Francia, para darse a conocer mejor a través de traducciones de sus obras.

Un nuevo libro de Marcela del Río será publicado este mes por la Editorial Aguilar, de México: "Proceso a Faubritren", novela en la que se trata de resumir una gran parte de la historia de la humanidad.

La presentación del libro ha sido hecha por Juan José Arreola y el prólogo por el escritor norteamericano Ray Brad bury.

Otro libro de Marcela del Río está actualmente en preparación en la editorial L'Arche de Paris: "Método de análisis cinético del arte dramático".

También realiza tratos en Paris sobre su obra teatral "El pulpo", que se repondrá en México en febrero, además de "La telaraña", otra pieza que será representada en la capital mexicana el 22 de enero.

Depósito

Necesitamos depósito en alquiler, cubierto, con servicio de agua potable, que tenga entre 80 y 100 metros cuadrados.

Referencias: Teléfono 58036 en horas de oficina o Landaeta 444.

Banco Minero de Bolivia
Aviso de Remate

El Dr. Juan B. Lobaton P., Juez 4º de Partido en lo Civil de la Capital , etc.

HACE SABER AL PUBLICO EN GENERAL: Que por proveido de 9 de diciembre del año corriente, ha señalado el día 30 de Enero de 1976 a horas 15.30 para el remate en subasta pública de los siguientes bienes: CONCESIONES MINERAS: Francia de 58 pertenencias, Anaconda de 40 pertenencias y Progreso de 20 pertenencias, sobre vetas de cobre y otros minerales, ubicadas, en el Cantón Caquiaviri, de la Provincia Pacajes, en este Departamento, comprendiendo el remate campamentos , instalaciones y maquinaria. INMUEBLE EN LA CIUDAD DE COCHABAMBA. Un lote de terreno de 826.27 Mts2, ubicado sobre la calle "Man Césped", en la región de Calacala, sobre la base de $b. 1.506.705. 14 (UN MILLON QUINIENTOS SEIS MIL SETENCIENTOS CINCO 14/ 100 PESOS BOLIVIANOS) así es como se tiene ordenado dentro el juicio coactivo seguido por el Banco Minero de Bolivia contra Fernando Pou Munt B., y Rosaura S. de Pount Munt sobre cobro de pesos bolivianos.

Los interesados en el remate, pueden concurrir el día hora señalados a la Tribuna de Remates del Palacio de Justicia, previo depósito del 5% de ley en Secretaria.

La Paz, Diciembre de 1975.

P.O. del Sr. J. 4º de P. en lo Civil.

MILTON NOVILLO R.
Secretario del Juzgado 4to. de Partido en lo Civil.

Banco del Estado
Aviso de Remate

De acuerdo con la Ley General de Bancos se ha fijado el día lunes 19 del presente mes a horas 16:30 para el remate de un lote de libros, juegos de ajedrez, boligrafos, estuches para boligrafos sobre la base de su tasación pericial de $b. 22.500.- con la rebaja del 10%.

Los interesados en dicho remate pueden concurrir el día y hora señalados, al ter. piso del Banco del Estado Colón-Mercado previo depósito del 5% de la Base fijada, conforme a Ley.

NOTA.- Mayores informaciones se darán en la Secc. Activos Fijos, 5to piso de la Oficina Central, en horas de Atención al público.

BANCO DEL ESTADO.

Mario Téllez Usquiano, JEFE DE LA SECCION ACTIVOS FIJOS BANCO DEL ESTADO; Lic. René Cardozo Vaca, GERENTE ADMINISTRATIVO.

Foto Linares Ltda.

Insinúa a su distinguida clientela que no haya recogido aún sus sobres de fotografías, proceder con el recojo de las mismas hasta fines del presente mes. Pasada dicha fecha nuestra Firma no se responsabiliza por pérdidas y/o deterioro de las mismas.

La Paz, Enero de 1976

SILESIA

la mejor lana acrílica, parafinada, conos grandes, colores firmes, corre como agua, precios rebajados para tejedores

CALLE POTOSI 1321 entre Colón y Loayza

Consejo Nacional de la Ceguera

Convocatoria a propuestas para la adquisición de un inmueble

El Consejo Nacional de la Ceguera, convoca a propuestas a todas las personas jurídicas y naturales, interesadas en la venta de un inmueble con destino a la instalación de las Oficinas y otras dependencias del Instituto Boliviano de la Ceguera y la Federación Nacional de Ciegos de Bolivia, bajo las siguientes condiciones:

1º.- El inmueble podrá ser de construcción antigua o moderno, debiendo encontrarse en buenas condiciones de habitabilidad.

2º.- Deberá estar construido sobre una superficie mínima de 400. M2 y contar con un mínimo de 20 habitaciones amplias y servicios indispensables.

3º.- Podrá ser entregado completamente desocupado o con inquilinos.

4º.- Deberá encontrarse situado preferentemente en el Centro de la ciudad.

5º.- El precio será cancelado al contado.

6º.- Las propuestas deberán ser dirigidas al Instituto Boliviano de la Ceguera, con oficinas en la Av. Montes Nº 723 hasta el día 30 de enero de 1976.

La Paz, 10 de Enero de 1976

Aviso permanente

Al señor

MAMERTO SALAS ZAMBRANA

de Publicidad CAMBA Santa Cruz.

Se le insinúa cancelar sus cuentas pendientes a **PRESENCIA.**

La Paz, noviembre de 1975

MINISTERIO DE PREVISION SOCIAL Y SALUD PUBLICA
División Materno Infantil y Bienestar Familiar

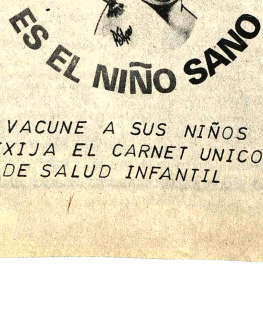

VACUNE A SUS NIÑOS
EXIJA EL CARNET UNICO
DE SALUD INFANTIL

Club de Caza y Pesca La Paz

Con relación a la publicación de "Proclamarán a los campeones de 1975" el Club de Caza y Pesca La Paz, aclara que en el año 1975 no se llevó a cabo ningún campeonato nacional en las especialidades de SKEET y FOSA OLIMPICA, habiendo la Federación Boliviana de Tiro Deportivo, declarado desierto el Campeonato Nacional en todas sus especialidades.

La Paz, 11 de Enero de 1976

EL DIRECTORIO

Corporación Minera de Bolivia

Comunicado

Se comunica a los interesados a la licitación OP-192/75, que la apertura de propuestas para el Arrendamiento de Concesiones Mineras, se efectuará el día miércoles 14 del mes en curso, a horas 15 p.m. en las oficinas del Departamento de Propiedades Mineras de la Corporación Minera de Bolivia, 5to. piso de la Avenida Camacho Nº 1396.

La Paz, 5 de enero de 1976

Comité de Obras Públicas de Santa Cruz

Convocatoria Nº 42/75

TERCER LLAMADO

Se invita a las Empresas Constructoras de Bolivia, Estados Unidos y países miembros del BID, a presentar propuestas para la fabricación de tubos de hormigón en esta ciudad, a ser financiados con fondos del BID y el Comité de Obras Públicas de Santa Cruz.

El precio oficial para la ejecución de la totalidad de las obras es de $b. 12.479.050.- (DOCE MILLONES CUATROCIENTOS SETENTA Y NUEVE MIL CINCUENTA 00/100 PESOS BOLIVIANOS).

Los pliegos de especificaciones técnicas, y generales, planos y requisitos legales y demás datos, serán proporcionados en la Sección Caja del Comité o en la ciudad de La Paz, calle Loayza 250, Edificio Castilla, 8º piso, oficina 807, previo pago de $b. 500.- (QUINIENTOS PESOS BOLIVIANOS).

Las propuestas deberán presentarse en sobre cerrado y lacrado en la Secretaría General del Comité en la ciudad de Santa Cruz, calle La Paz esq. Warnes hasta horas 17.00 del día martes 20 de enero de 1976, con el siguiente rótulo:

"CONVOCATORIA Nº 42/75"
Santa Cruz, enero de 1976.

Aviso Permanente

Al Sr. JULIO FRANCISCO BECCAGLIA R.

Gerente de IMPORTADORA AMERICANA Industrial Comercial Financiera "Incofin"

Se le insinúa cancelar sus cuentas pendientes a PRESENCIA.

La Paz, diciembre de 1975

La Gerencia

La bisutería refleja la personalidad de la mujer

Clásicas o excéntricas, laces o deportivas, sen- amente elegantes u os- osas, las piezas de bisutería en en la moda renovado el e superfluo y la chispa de la asia mediante la cual mani- la la mujer su personalidad. último salón BIJORHCA uteria, relojerisorfebreria) ebrado en Paris este otoño ció un éxito sin precedentes, pesar de la pesimista untura económica y social, afluencia de visitantes fue- able y se trataron negocios de importancia cuyos resultados prácticos se están ya reflejando de manera muy positiva. No es cuestión aquí, naturalmente, de piezas de gran valor, de esa ca- tegoria de joyas o primores de orfebreria en cuya adquisición suelen entrar más los cálculos de inversión de capital que el verdadero amor por las bellas cosas. Ese otro mundo de la Alta Joyeria está regido por leyes que escapan a nuestros temas femeninos habituales.

Segun la materia, la vis- tosidad, el tamaño, el lugar en que se coloque, un objeto de bisuteria puede realizar un atuendo insignificante exaltar el estilo de un modelo o dar caracter a una ropa que no lo tiene. Este año, el romanticismo y las inspiraciones "retro" pre- dominan sobre los diseños mo- dernistas, aunque también hemos visto en las novedades de las boutiques de postin algunas originales creaciones de linea muy estilizada.

Abundan las modalidades a base de cadenitas finas y sen- cillas subrayando delica- damente la curva del cuello, o bien un originales mezclas de materias y largos: primorosas filigranas de metal con piedras duras, cabochines de cristal o de strase, torsadas de finos aza- baches cayendo en múltiples cascadas hasta la cintura.

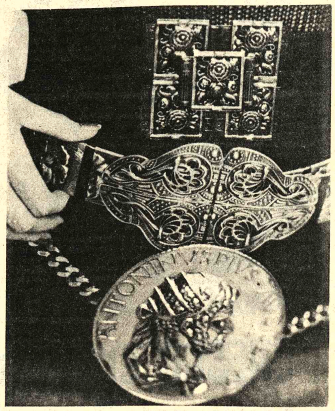

Largos, largos son los collares (hasta metro y medio y mas) de doble, triple o mas vueltas alre- dedor del cuello o colgando en "sautoir". Las perlas cul- tivadas o teñidas y las cuentas de madera se llevan en gra- daciones de colores, del oriente ogrisado al oscuro gris plomo, del blanco hueso marrón caoba.

COMO PIEDRAS PRECIOSAS

Los abalorios de cristal o de preciosas piedras - aunque no clasificadas en la categoria de "piedras preciosas" adoptan so- bre todo la forma de "gota de agua" y de "pandeloques" talla- das a la manera de los colgantes de las lámparas de cristal (las arañas rutilantes), tanto si van en las orejas como en plendentif colgando de una cadena a o a to- do lo largo de un collar. Otra no- vedad, sino retorno, que se está imponiendo es el broche. Los alfileres estilo 1930 prendidos en el sombrero, en la solapa, recogiendo un escote o un drapeado alcanzan el mayor éxito.

Las sortijas son pequeñas, las pulseras, en cambio, sor- prenden por su gran tamaño. Parece ser que el "dernier cri" es llevar anillos en el mismo de- do, pero también finos y dis- cretos, y preferentemente en el indica y en el meñique, mien- tras que los brazaletes son grandes y rígidos, lo cual no impide que se combinen dos o tres de distintas anchuras y ma- terias. Tendencia también a los diseños grandes en las hebillas de los cinturones, en algunos casos son verdaderas obras maestras de orfebreria, o por lo menos lo aparentan aunque su producción sea industrial, tra- bajadas en metales finos, es- maltes, monedas antiguas, etc.

En cuanto a las materias en general, señalemos que se emplean menos los plásticos y están en boga los atrass, el cristal pulido y el azabache, sin contar las perfectas imitaciones de minerales preciosos que engañan al más entendido: ambrolita, gemolyte, diemlite, entre los mas conseguidos, con aspecto de diamantes. Se consiguen muy acertadas combinaciones mezclando ma- teriales muy distintos, por ejemplo resina y coral, galalita y ónice, junco y azabache.

Destacan los brillantes atrasos Svarovski montados en pendientes largos, en pen- dentifs, en broches y en numerosos bordados aplicados a la costura, que realzan la elegancia de los modelos de noche.

Chantal Fustec.

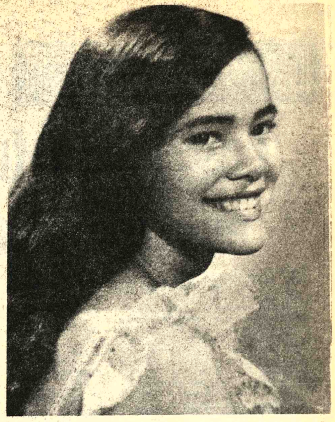

En la ciudad de Santa Cruz el dia de hoy cumple sus quince años la señorita CAROLINA BANZER PFEIPFER, motivo por el cual será agasajada por un grupo de amigas y sus familiares.

Fallecimientos

Ha dejado de existir el que en vida fué:

Dr. EDMUNDO VASQUEZ SALAZAR

Q. E. P. D.

Melby Artega de Vásquez esposa (ausente), Maria Teresa Vásquez de Guardia y Carmen Elisa Vásquez de Pett, hijas, Luis Guardia Muñoz y Guillermo Pett Ramos, hijos politicos, las nietas, primos, sobrinos y demás familiares invitan a sus amistades y en especial a sus correligionarios politicos del PURS residentes Orureños y demás instituiones a las que perteneció se dignen asistir a la trasladón de los restos mortales del extinto al Cementerio General el dia de hoy lunes 12 pte. a Hs. 11 a.m. El cortejo fúnebre partirá del Edificio "San Jorge" Av. Arce Nº. 2939, 4to piso.
Será favor que comprometerá la gratitud de la familia doliente.
Servicios de Funeraria VALDIVIA Of. Graneros esq. Figueroa Tels 24290-25254

Alfonso Saénz de la Oliva, esposo; Ruth S. de Cosío y Celso Saénz Alcázar, hijos; Aurora A. de Villavicencio, hermana (ausente); Hernán Cosío R. y Deisy Nogales de Sáenz, hijos políticos; los nietos, hermanos políticos y demás familia, tienen el sentimiento de participar el fallecimiento de la señora:

GRACIELA ALCAZAR DE SAENZ

Q. E. P. D.

acaecido en la ciudad de Cochabamba el día 10 de los corrientes.

La Paz, enero de 1976

Misas

La familia de la que en vida fué:

Doña FLORENCIA ESCALIER v. de VIZCARRA

Q. E. P. D.

ruegan a sus parientes, amigos, residentes corocoreños y demás personas piadosas, se dignen asistir a la misa de Réquiem, que en sufragio del alma de la extinta y recordando el primer año de su sensible fallecimiento, se oficiará el dia martes 13 del presente a horas 10.15 en el templo de San Agustín (lado Alcaldía)
Su concurrencia a este acto de piedad cristiana comprometerá la eterna gratitud de la familia doliente.

La Paz, 12 de Enero de 1976

José, Julia, Rafael, Hugo, Walter, Edgary Jaime, hijos; María Nieto, Graciela Miranda, Germán Salinas, Genoveva Portugal, Luzmila Soliz, Emma Alarcón y Reina Méndez, hijos políticos; Victoria Valda, prima hermana; los primos, sobrinos, nietos, bisnietos y demás familia de la que en vida fué abnegada madre:

Doña ROSENDA FLORES vda. de ZEGADA

Q. E. P. D.

ruegan a Ud.(s) se dignen concurrir a la misa de réquiem que en sufragio del alma de la extinta y recordando el primer mes de su llorado fallecimiento se mandará oficiar el día de hoy lunes 12 del pte. a horas 11.45 a.m. en el templo de La Merced.
Su asistencia comprometerá la gratitud de la familia doliente.
El duelo se despide en la puerta del templo.

La Paz, Enero de 1976

Los hijos y la familia de la que en vida fué distinguida Benefactora, Ex-Senadora Nacional y abnegada madre señora doña:

LETICIA ANTEZANA DE ALBERDI

Q. E. P. D.

invitan a sus parientes, amigos, Instituciones que fundó y perteneció en vida y personas piadosas, a la misa que recordando el segundo aniversario de su sentido fallecimiento se oficiará en el Templo de Nuestra Señora de la Merced el día de hoy lunes 12 a Hs. 10.30 (a.m.)

La Paz, Enero de 1976

A los tres meses de su llorado fallecimiento:
Su esposo Crnl. César Aliaga Carrasco; sus hijos Eduardo, Rodolfo, Roxana, César y Ramiro (ausente); hijas políticas Lucy, Rosario y Dulce (ausente) y nietos de la que en vida fué señora:

Doña BETTY SARAVIA de ALIAGA

Q. E. P. D.

participan la misa que en su memoria se oficiará en la Iglesia de Santo Domingo é invitan a sus familiares y amigos, a honrar con su asistencia a este acto cristiano, el día de hoy lunes 12 del presente a horas 19 p.m.
Favor que comprometerá a la gratitud de la familia doliente.

La Paz, 11 de Enero de 1976

INVITACION RELIGIOSA

Ing. Hugo Castrillo M. y Alicia C. de Gamarra, hijos; Primo Castrillo C. (ausente), Jacinta C. vda. de Urquiola, Flora C. de De la Riva, hermanos; Arturo Gamarra, Lola G. de Castrillo, hijos políticos; Juan de la Riva, Alma de Castrillo (ausente), hermanos políticos; nietos, bisnietos, primos, sobrinos y demás familiares, del que en vida fué ejemplar y adorado padre, señor:

Dr. Isaac Castrillo Cabezas

(Q. D. D. G.)

Invitan a sus parientes, a la Corte Superior de Distrito, Colegio de Jueces, Consejo Nacional de Educación Superior, Centro de Diplomados y Promoción XIV de Altos Estudios Militares, Grupo "Helen Rusby", Ateneo Avaroa, Grupo Amistad, Circulo de Mohr, S.I.B. Mutual de Ex-Jugadores de Fútbol de La Paz, residentes de las Provincias Aroma, Loayza, Pacajes y Camacho, amistades y personas piadosas, acompañarles a la misa que en sufragio del alma del extinto mandan a oficiar recordando el mes de su llorado fallecimiento el día de mañana martes 13 a horas 11 y 30 en el Templo de María Auxiliadora. (Avenida 16 de julio)
La asistencia a este acto de piedad cristiana, comprometerá la gratitud de la familia doliente.
No circulan invitaciones especiales, el duelo se despide en la puerta del templo.

Misas

AGRADECIMIENTO E INVITACION

Los familiares, parientes y demás deudos de la que en vida fué Sra.

Dña. VICTORIA ALCONINI
vda. de BALBOA
(Q. E. P. D.)

agradecen y expresan su profundo reconocimiento a las personas que hicieron llegar ofrendas florales y las acompañaron en los momentos de dolor, muy especialmente a los Empleados de la Mina Chacarilla, residentes de Corocoro y Colacoto (Pacajes) y personas piadosas y les invitan a la misa que recordando los 8 días de su llorado fallecimiento se mandará a oficiar el dia de mañana martes 13 del corriente a horas 11 y 30 en el Templo de la Basilica Menor de San Francisco.
La asistencia aeste acto de piedad cristiana comprometerá la eterna gratitud de la familia doliente.

El duelo se despide en la puerta del templo.

Elevad una oración por el eterno descanso del que en vida fue:

Sr. Don ROBERTO AGUILAR AZCUI

Q. E. P. D.

Betty Blanco vda. de Aguilar, esposa; Guillermo y Orlando Aguilar, hijos; Lourdes P. de Aguilar, hija política; Manuel (ausente), Armida y Hugo Aguilar, hermanos; los hermanos politicos, sobrinos, nietos y demás familiares, ruegan a sus amistades y personas piadosas, se dignen asistir a la misa que recordando los ocho días de su llorado fallecimiento, se llevará a cabo en el templo del Gran Poder, el día de mañana martes 13 de Enero a hrs. 11 y 45 a.m.
Su asistencia a este acto piadoso, comprometerá la eterna gratitud de la familia doliente.
El duelo se despide en la puerta del templo.

Los hijos, hijos políticos, nietos, sobrinos y demás familia de la que en vida fué abnegada madre:

Doña ALCIRA JUSTINIANO JUSTINIANO

Q. E. P. D.

ruegan a sus amistades y personas piadosas, concurrir a la misa que con motivo de recordar el primer año de su llorado fallecimiento se mandará oficiar el día de hoy lunes 12 del presente a horas 11.00 a.m. en la Iglesia de los Reverendos Padres Carmelitas (Av. 20 de Octubre, frente Min. Defensa).
La asistencia de todos Uds. comprometerá al agradecimiento de la familia doliente. El duelo se recibe por tarjeta.

La Paz, 11 de Enero de 1976

Gregoria vda. de Gutiérrez, esposa; Luis Erasmo, Bertha, Alfredo, Ricardo, Germán y Adolfo hijos, René Sánchez, Edith Cacharani y Gloria Ochoa, hijos políticos; Omar, Patricia, Renso Teodosio y Otilia nietos; sobrinos y demás familia del que en vida fué abnegado esposo y ejemplar padre don:

TEODOSIO GUTIERREZ C.

(Q. E. P. D.)

ruegan a Ud.(s) se digne (n) asistir a la misa de Réquiem que en sufragio del alma del extinto y recordando los 3 años de su sensible fallecimiento se mandará a oficiar el dia de hoy lunes 12 de Enero a hrs. 10 a.m. en la Basilica de San Francisco.
Su concurrencia a este acto de piedad cristiana será profundamente agradecida.
El duelo se despide en la puerta del templo.

La Paz, Enero de 1976

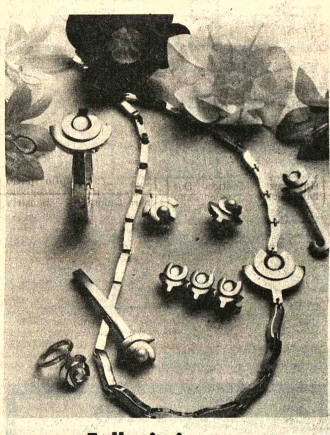

Fallecimiento

La familia de la que en vida fué ejemplar madre y abnegada hermana:

Señora TOMASA ZELADA C.

(Q. E. P. D.)

Delia hija; Primitiva, Franz (ausente) José, Eloisa, Lino, Leopoldo hermanos; Raúl, Elena, hijos políticos; Hilda, Mariana, Raúl, Freddy, Jorge y demás sobrinos y nietos participan el sensible fallecimiento a sus amistades y amigos.
Acaecido en la localidad de Tolamayu (Atocha).

La Paz, enero de 1976

Hoy en la historia

Hoy es lunes, 12 de enero, el 12 dia de 1976. Quedan 354 días en el año.

EVENTOS DESTACADOS EN LA FECHA:

1750.- La inquisición es establecida en México.
1684.- Luis XIV de Francia se casa con Madame de Maintenon después de la muerte de la Reina María Teresa.
1804.- Por primera vez se practica en Cuba la vacunación contra la viruela, en Santiago de Cuba.
1816.- Es emitida una ley desterrando de Francia para siempre a toda la familia Bonaparte.
1843.- Nace en Mérida, José Peon Contreras, el primer poeta dramático de México.
1866.- Se firma un tratado defensivo entre Perú y Chile para hacer frente a los intentos de un bloqueo naval español.
1879.- Comienza la guerra entre los británicos y los zulus en el extremo Sur de Africa.
1899.- La fragata escuela argentina "Presidente Sarmiento" emprende su primer viaje de circunnavegación.
1936.- El Teniente Menéndez y Pelaez de la aviación naval cubana inicia el primer vuelo entre La Habana y Madrid.
1941.- El Primer Ministro británico Winston Churchill y el General de Gaulle celebran conferencia en Marruecos.
1964.- Rebelión en Zanzibar que es declarada república y expulsado el Sultán.
1967.- El ejército chino promete su apoyo a Mao Tse-Tung durante los desórdenes de la revolución cultural.
1970.- La rebelde Biafra se rinde poniendo fin a la guerra civil de 31 meses y a sus intentos
1970.- La rebelde Biafra se rinde poniendo fin a la guerra civil de 31 meses y a sus intentos por separarse de Nigeria.

NATALICIO DEL DIA:

Herman Göering, gran mariscal y jefe de la Fuerza Aérea alemana en la Segunda Guerra mundial, 1893-1946.

PENSAMIENTO DEL DIA:

Una vez que una mujer ha perdonado a su hombre, no le debe recordar sus pecados cuando están desayunándose-Marlene Dietrich, actriz norteamericana, 1904.

Ogival
CON EL PESCADITO DE LA BUENA SUERTE

EL RELOJ SUIZO GARANTIZADO !!

Marca día y fecha /
Ogival es robusto
Ogival es preciso
Ogival es elegante
Ogival es deportivo
Ogival es buena inversión

PAPEL BOND 63 Grs.
ANTES $b. 422 Resma
•67×87•
Calidad 'Simão'
AHORA $b. 405 Resma
OFFSETCOLOR Indaburo 1184 - Tel. 57653

Comando General del Ejército
Comando de Ingeniería del Ejército
BOLIVIA

Convocatoria a Propuestas 1/76

...El Comando de Ingeniería del Ejército, autorizado por Resolución Ministerial Nº 1759/75 del 2 de diciembre de 1975, convoca a propuestas para la provisión del siguiente equipo Liviano y Pesado, con destino a los Batallones de Ingeniería del Ejército:

EQUIPO LIVIANO

— 6 (seis) Camiones de estaca de 8 a 10 toneladas
—20 (veinte) Volquetas Diesel doble tracción 5 M3. de capacidad
— 6 (seis) Camionetas doble tracción 1.1/2 a 2 Tn.
— 2 (dos) Carros Cisterna (4.000 galones)
— 1 (uno) Camión Maestranza
— 4 (cuatro) Motosierras
— 4 (cuatro) Motobombas de 4"
— 1 (un) Microbús o camión torpedo capacidad 30 personas.

EQUIPO PESADO

— 4 (cuatro) Mototraíllas
— 2 (dos) Compactadoras vibradoras patas de cabra
— 2 (dos) Compactadoras Manuales
— 2 (dos) Compactadoras de neumáticos
— 2 (dos) Compactadoras de pisones
— 2 (dos) Tractores agrícolas
— 1 (una) Mezcladora rotativa para agregados

Las especificaciones técnicas Generales y Particulares serán proporcionadas en el Departamento G-4 del Comando de Ingeniería del Ejército.

Las propuestas deben presentarse en pliego cerrado con todas las formalidades de Ley, papel sellado, timbres y boleta de garantía, hasta el día 30 de enero de 1976, a horas 17.30 p.m., en el Departamento G-4 del Comando de Ingeniería del Ejército (Gran Cuartel General - Miraflores).

La Paz, 6 de enero de 1976

COMANDANTE DE INGENIERIA DEL EJERCITO

Teléfonos Automáticos de La Paz S.A.

COMUNICADO

La empresa de Teléfonos Automáticos de La Paz, S.A., comunica a todos los interesados que tuvieron a bien suscribir acciones para la ampliación de 20.000 lineas telefónicas, hacer efectivas sus cuotas mensuales de amortización, en la sucursal del Banco del Estado, situado en la esquina de la calle Colón y Comercio, frente al ex mercado de flores, recordándoles además que de acuerdo al tenor del contrato, todo retraso de tres meses en sus respectivos pagos, dará lugar a la caducidad de la acción telefónica suscrita.

DEPARTAMENTO DE RELACIONES PUBLICAS

AVISOS ECONOMICOS

evistas Libros

ISBERT Y CIA. S.A.
Casilla 195

- OBRAS RECIEN RECIBIDAS
WUITHIER - El Petróleo.
Refino y Tratamiento
Químico (2 tomos).
RECKNAGEL- Sprenger
- Manual de Calefacción y Climatización.
RACE - Diseño de Tuberias para Plantas de Proceso.
RODRIGUEZ - Los Controles en la Fabricación de Papel.
MANA - Cimentaciones Superficial
MARGARIT- Cálculo Matricial de Estructuras de Acero.
MARGARIT - Cálculo de Estructuras en Paraboloide Hipérbolico.
DREUX - La Práctica del Hormigón Prelensado.

rofesores Academias

LEMAN Se dan clases a micilio (todo nivel) Teléno 29616 (8-11/67317)

epartamentos Habitaciones

OPIETARIO DE CASA O partamento si desea alar o dar en anticrético, se a COMERCIAL LAS" Tel. 29734. donde á atendido por personal npetente y con clientes de noneidad solvencia. rantía PROPIETARIOS PAGAN COMISION.

DOY ANTICRETICO Departamento amplio, independiente, 8 habitaciones y dependencias, datos Radio Nacional Castrillo 460 (11-13/67342)

DEPARTAMENTO Pequeño en alquiler necesito, teléfono 63617. (11-13/67347)

CARVAJAL Yanacocha 448. Habitación anticrético Buenos Aires, buen lugar entre vacía inmediata, otras distintas zonas.

NECESITO En alquiler pequeño departamento o dos habitaciones con baño y cocina independiente, llamar al teléfono 21266 (10-11/R)

CASA DE FAMILIA Ofrece pieza amoblada, pensión, baño, teléfono, caballero o joven. Miraflores. Datos teléfono 26603. (9-11/67325).

DEPARTAMENTO Necesito urgente de 2 dormitorios y dependencias. Referencias teléfono 41125 ó 40460 Sr. Bascopé (R).

SEÑORITAS Sras. alquilo departamentito, pieza amoblada con derecho a teléfono. Av. Estados Unidos 1125. (8-12/67182)

Carvajal.- Yanacocha 448.- Habitación anticrético Av. Illimani 7.000 vacía.

COMERCIAL "ALAS" GALERIA LUZ. Tel 29734.- Alquila departamento cuatro dormitorios, dependencias, teléfono calefón Edificio Alameda.

COMERCIAL "ALAS".- GALERIA LUZ. Tel. 29734.- Alquila departamento tres dormitorios, dependencias, zona Norte.

CARVAJAL.- Yanacocha 448.- Tel. 54862.- Departamento anticrético Tte. Arévalo dos dormitorios dependencias entrega inmediata.- Casa junta alquiler Calacoto tres dormitorios, dos baños, garaje, jardín vacía.

CARVAJAL.- Yanacocha 448.- Tel. 54862.- Habitación anticrético Manco Kapac vacía.- Dos habitaciones av. Chacaltaya.- Habitación Buenos Aires vacia.- Habitación anticrético Munaypata entrega inmediata.

COMERCIAL "ALAS".- GALERIA LUZ. Tel 29734.- Vende departamento cuatro dormitorios, dependencias, San Pedro.

COMERCIAL "ALAS".- GALERIA LUZ. Tel. 29734.- Alquila habitación amoblada con baño. Miraflores.

CARVAJAL.- Yanacocha 448.- Tel. 54862.- Vende Garzonier av. Estados Unidos excelente lugar independiente entrega vacía mes Marzo. San Pedro dos departamentos, vacía Villa Armonia dos casas, 50 y 80.000 entrega vacia ganga.- Final Bolivar departamento completo dos plantas vacía.

CARVAJAL.- Vende casas, calle Cáceres Alto Sopocachi, tres departamentos, vacía, Villa Fátimca calle Yanacachi cinco habitaciones Galpón garaje entrega vacía Ciudad Satélite Plan 561 tres dormitorios, dependencias, vacía 150.000.- Plaza Vita cerca Buenos Aires, lugar comercial entrega vacía ocasión.

CARVAJAL.- Yanacocha 448.- Tel. 54862.- Departamento Sopocachi Alto Calle Cáceres dos dormitorios, dependencias, entrega inmediata anticrético 100.000.- Departamento anticrético calle Calama dos dormitorios, dependencias, entrega inmediata. Departamento San Pedro calle Pinilla anticrético tres dormitorios, dependencias entrega 60 días.

CARVAJAL.- Yanacocha 448.- Tel. 54862.- Habitación anticrético calle Graneros cerca Tamayo.- Habitación alquiler calle Gemio Miraflores.- Habitación Landaeta anticrético. 6.000.- Dos habitaciones Cahacaltaya calle Gutierrez anticrético.- Dos habitaciones alquiler Alto Obrajes.- Habitaciónes anticrético calle Palacios vacia.- Habitación av. Illimani anticrético 7.000 entréganse vacía inmediata.

CARVAJAL.- Yanacocha 448.- Ciudad Satélite Plan 561 departamento anticrético tres dormitorios, dependencias, entrega inmediata, 50.000.- Otra casa junta Ciudad Satélite con Teléfono anticrético Plan 561 60.000 entrega vacia.

CARVAJAL.- Vende casas, Sagárnaga varios departamentos, dos almacenes 1.000 mts excelente lugar comercial, entrega vacia .- Villamil de Rada cerca Buenos Aires sobre dos calles, vacia.- Ciudad Satélite Plan 175 tres dormitorios, dependencias vacia 150.000.

CARVAJAL.- Dos habitaciones av, Mecapaca, Obrajes, anticrético.- Dos habitaciones final Buenos Aires. anticrético.- Habitación Barrio Fabril vacia anticrético.

Tiendas Kioscos

CARVAJAL.- Tienda anticrético calle Sagárnaga entrega inmediata.- Tienda tres tiendas calle Calderón cerca Mercado Rodriguez entrega inmediata lugar comercial.- Tienda Isaac Tamayo anticrético lugar comercial ocasión.- Tienda calle Chuquisaca cerca Churumbamba alquiler vacía.- Tienda trastienda Tembladerani anticrético.- Tienda trastienda Villa San Antonio anticrético. Tienda, Landaeta anticrético entrega inmediata. Tienda calle Corrales anticrético.- Otras distintas zonas.

CARVAJAL.- Yanacocha 448.- Tel. 54862.- Tienda almacén anticrético Manco Kapac entrega inmediata.- Tienda alquiler cuarto centenario cerca Buenos Aires lugar comercial.- Tienda alquiler villa La Merced vacía otras tiendas distintas zonas.

CARVAJAL.- Yanacocha 448.- Tel. 54862.- Tienda amplia nueva anticrético calle Linares lugar comercial entrega inmediata.

Carvajal.- Yanacocha 448.- Almacen amplio anticrético Manco Kapac cerca Estación lugar comercial entrega inmediata.- Tienda amplia calle Linares anticrético. Isaac Tamayo anticrético tienda lugar comercial.- Sagárnaga tienda anticrético.

CARVAJAL.- Yanacocha 448.- Kiosco por armar nuevo transfiero ganga 5.000.

LOCAL AMPLIO Se necesita para casa comercial. Referencias teléfono 26944. (31-15/67167)

LUBRAVE Yanacocha 448.- Anticrético tienda y habitación. Cancha Bolivar. (11-12/67343)

Casas

COMERCIAL "ALAS" GALERIA LUZ. Tel. 29734.- Vende casa tres departamentos con garaje. Sopocachi.

COMERCIAL "ALAS" GALERIA LUZ. Tel. 29734.- Anticrético casa amoblada o vacia dos dormitorios dependencias Alto Miraflores.

CARVAJAL.- Yanacocha 448.- Vende casa Max Paredes cinco habitaciones, dos tiendas, lugar comercial vacía.- Casa Villamil de Rada departamento completo, cuatro tiendas cerca Buenos Aires.- Casa alto Miraflores cerca plaza Villarroel dos departamentos vacía.

CARVAJAL.- Yanacocha 448.- Tel. 54862.- Vende casa Sopocachi calle Reseguín departamento completo, dos dormitorios, dependencias, garaje, jardín.- Casa calle Chichas cuatro dormitorios dependencias, entrega inmediata.

CARVAJAL.- Yanacocha 448.- Vende casas, av. Vásquez cerca Papelera departamento completo entrega vacia inmediata ocasión. 230.000 Cota Cota tres Galpones, siete habitaciones, 1.100 mts. buen lugar.' Tembladerani calle 12 Octubre habitaciones tienda vacía 260.000.

CARVAJAL.- Vende casas, Calle Eyzaguirre cerca Cementerio, Horno Panificación, tienda dos departamentos vacía, ocasión.- Alto La Paz av. Pabón habitaciones tienda vacía ganga 60.000.-

CARVAJAL.- Vende casas, Cuarto Centenario cerca Buenos Aires dos tiendas, departamento, habitaciones, Horno Panificación terraza vacía motivo viaje.- Otra misma calle seis habitaciones amplio patio entrega vacía apropiado para Quinta Bar- Industria ganga.-

CARVAJAL.- Yanacocha 448.- Tel. 54862.- Casilla 5721.- Vende casas, Sopocachi final Victor Sanjinés, tres departamentos entrega vacía ocasión.- Villa Copcabana av. Arze tres dormitorios, dependencias, vacia.- Ciudad Satélite Plan 266 departamento completo vacía buen lugar.- 120.000.

CARVAJAL.- Vende casas, Calacoto pasaje Los Pinos con Horno Panificación, plampuy lugar comercial, tres almacenes vacia.- Casa Tembladerani calle 12, vacia 140.000.- Final Gallardo cinco habitaciones vacía ganga 120.000.

CARVAJAL.- Yanacocha 448.- Vende casas, Obrajes calle 16 tres departamentos, amplia, terraza, dormitorios, baños lujosos, entrega vacía a estrenar. Otra misma región calle 10 dos departamentos, entrega vacía por estrenar ocasión

CARVAJAL.- Yanacocha 448.- Tel. 54862.- Vende casa San Miguel Bloque "J" dos departamentos, seis dormitorios, dependencias, amplio jardín, garaje para tres carros, entrega vacía motivo viaje ocasión. Otra misma región Bloque "G" cuatro dormitorios, garaje, jardín amplio entrega inmediata.

CARVAJAL.- Yanacocha 448.- Tel. 54862.- Casas, departamentos, habitaciones tiendas oficinas, necesito alquiler anticrético propietarios no pagan comisión.

CARVAJAL.- Casa junta mixto dos dormitorios, dependencias, nueva calle Pasos Kanqui entrega inmediata, 30.000 y 1.500 Departamento calle Calderón cerca Mercado Rodriguez anticrético 70.000.- Departamento Nataniel Aguirre por concluir anticrético cerca Garita.- Vicente Ochoa departamento anticrético por estrenar.

CARVAJAL.- Yanacocha 448.- Tel. 54862.- Vende casa calle Cap. Castrillo, tres departamentos, garaje, entrega vacía excelente lugar ocasión.- Pasaje Michel dos departamentos, entrega vacía.- Pasaje Tamayo casita con tienda vacía, ocasión.

COMERCIAL MERCURIO Galeria Luz Of. 10-A, Venta de un inmueble sobre 1.600 metros cuadrados con tres edificaciones, zona Calacoto, precio 150.000 dólares. (6-11/67304)

CARVAJAL.- Yanacocha 448.- Vende casas, calle Rodriguez departamento, dos tiendas, terraza, excelente lugar comercial, entrega vacía ocasión. Vino Tinto calle Vásquez dos departamentos, 150.000 ganga. Calle Corrales departamento, dos tiendas vacía.

CARVAJAL.- Yanacocha 448.- Vende casas, Villa Victoria, Calle Córdoba - Virrey Toledo sobre dos calles 600 mts, excelente lugar vacía ocasión.- Pura Pura, Barrio Fabril como terreno ganga, vacía.- Chacaltaya pasaje Beni dos departamentos, tiendas, vacía.

CARVAJAL.- Vende casas, Sajama dos departamentos, entrega vacía buen lugar.- Bosque Bolognia, departamento completo, jardín Garaje, entrega vacía motivo viaje. Av. Armentia excelente lugar. 1.040 mts. habitaciones, tienda entrega vacía. Villa Fátima calle Huancané vacía.

CARVAJAL Yanacocha 448 Tel. 54862 Vende casa calle Chichas departamento completo 4 dormitorios, dependencias, patio, hall entrega inmediata ocasión.

VENDO Casas dos pisos 1.200 m2, dependencias 12 x 5 especial para depósito o industria pequeña, media cuadra Parada "L", teléfono 53554 (10-12/67332)

LUBRAVE Yanacocha 448.- Venta casas: Villa Victoria, calle Manuripi. Calle Beni, Alto Chijini, Villa Copacabana, altura cruce (11-12/67343)

LUBRAVE Yanacocha 448.- Necesitamos casas, terrenos; anticrético, alquiler. (11-12/67343)

VENDO CASA Céntrica, antigua, sin intermediarios, teléfono 63617. (11-12/67347)

Propiedades Terrenos

COMERCIAL "ALAS" GALERIA LUZ. Tel. 29734.- Vende terreno 209 m2. cuatro habitaciones. Los Pinos.

COMERCIAL "ALAS" GALERIA LUZ. Tel. 29734.- Vende terreno 434 m2. Seguencoma Alto.

AL MEJOR POSTOR Vendo terreno 200 metros cuadrados, en alto Seguencoma Ref. General Gonzales N° 1273 Teléfono 56206 sólo Sábado y domingo (R)

- **TERRENO** Compro terreno Obrajes, Calacoto O Irpavi. Ref. Teléfono 82848. (R.)

CARVAJAL Yanacocha 448.- Lote Vino Tinto 164 mts. regalo 20.000 ganga, Otros distintas zonas.

VENDO Terreno Sopocachi 200-400 m2. Referencias teléfono 40094 53494 (9-13/67330).

VENDO TERRENO de 800 m2 por motivo de viaje, precio ocasión, en Cota Cota a pocos pasos de parada de colectivos N° 21 Ref. Teléfonos 51670-58736) (8-10/67319)

LUBRAVE Yanacocha 448,- vendo terrenos, Tejar, Alto Obrajes, ocasión. Cochabamba altura Hipódromo. (11-12/67343)

TERRENO vende terreno 252 m2. línea nivel amurallado papeles al día en Villa Copacabana Ref. Telf. 21066 de 12.30 adelante. (6-12/67307)

CARVAJAL.- Yanacocha 448.- Tel. 54862.- Vende Lotes Villa Copacabana Av. Burgaleta 275 mts. sobre dos calles.- Otra calle Santivañez 251 buen lugar.- Otro cerca Broncopulmonar 519 mts. ocasión. 95 000

CARVAJAL.- Yanacocha 448.- Vende lotes Villa Victoria calle Pacajes 302 mts. buen lugar.- Villa San Antonio 520 mts, cerca Arsenal.- Villa Armonia Zona San Isidro 283 mts. cercado.

CARVAJAL.- Yanacocha 448.- Vende lotes Sopocachi calle Muñoz Cornejo 200 mts, ocasión.- Otro Sopocachi calle Romecin Campos 400 mts. Otro Landaeta 280 mts, apropiado para garaje contrato mixto.

CARVAJAL.- Yanacocha 448.- Vende lote Alto Obrajes Sector A- 204 mts. Lote Achuman 314 mts. buena ubicación.- Lote Cota-cota 1.200 mts. cerca ciudad Universitaria. Calacoto alto 244 mts. ocasión.

CARVAJAL.- Yanacocha 448.- Tel. 54862.- Vende lotes calle Landaeta, 200 mts, excelente ubicación.- Lote alto La Paz Villa Adela 300 mts, ocasión.

CARVAJAL.- Yanacocha 448.- Vende lotes, Bilbao la Vieja 120 mts. con construcción lote Quintanilla Zuazo 200 mts.- Lote calle Yungas pasaje Quirne 166 mts. buen lugar.- Lote Luis Lara 400 mts. cerca calle Rodriguez.

CARVAJAL.- Yanacocha 448.- Tel. 54862.- Vende propiedad Lipari 2.200 mts. árboles frutales, sembradíos.- Propiedad Mallasilla 2.185 mts, con construcción ocasión.

CARVAJAL.- Yanacocha 448.- Vendo lotes Alto La Paz Villa Adela 600 mts, ocasión Otro 300 mts. 10.000 ganga.- Villa Tunari 500 mts.

CARVAJAL.- Yanacocha 448.- Vende lotes Tejada Sorzano - Costa Rica 200 mts. excelente ubicación.- Lote Achachicala calle Ríos 200 mts 40.000 ganga.- Lote calle Viacha 935 mts, con construcciones cerca Kennedy.

CARVAJAL.- Yanacocha 448.- Tel. 54862.- Vende lotes Santuario de Copacabana 300 mts. buen lugar.- Lote alto La Paz villa Bolivar 3.200 mts. Alto Lima 237.- Camino panamericano 1.200 mts. ocasión

ofertas especiales

VENDO Heladera vendo flamante Siam 11 pies Héroes del Acre 1734 (10-11/67338)

VENDO 4 máquinas para cortar tela de fabricación norteamericana, teléfono 23768 (10-11/67335)

VENDO Cocina marca Volcán a kerosen, nueva a estrenar. Calle Mcl. Montenegro 724 B.7 Centro Comercial de San Miguel (10-11/67335)

CARVAJAL.- Yanacocha 448.- Tel. 54862.- Pensión Pastelería transfiero calle Ingavi mas departamento entrega inmediata ocasión.

Empleados

NECESITO Chicos vendedores ambulantes. Chuquisaca 471.(9-11/67323).

NISERA Con certificados y garantia precisamos, teléfono 82848 (R).

NECESITAMOS Señorita para atención oficina. Ref: Yanacocha 448. Oficina 8. Patio interior. (11-12/67343)

Telétonos

CARVAJAL.- Yanacocha 448.- Télefono particular instalado pasaje Guachalla (Sopocachi) vendo, otro instalado calle Eguino cerca Montes.- vendo.- Otro particular instalado calle Linares vendo.- Particular instalado calle Juan Granier cerca Garita alquilo.

TELEFONO En alquiler necesito, llamar 63617. (11-12/67347)

Técnicos

ELECTRICISTA Toda hora instalaciones reparaciones teléfono 60484 (10-11/67337)

PLOMERO Instalaciones sanitarias, teléfono 26823 (10-15/67333)

TELEVISORES Se reparan con garantía a domicilio, teléfono 60120. (6-12/67196)

REPARAMOS Radios, televisores a domicilio, teléfono 62702, vendo estabilizador para Colorado (6-10/67195)

REPARAMOS Televisores, radios a domicilio, teléfono 57976. (7-11/67309)

SE NECESITA Un soldador mecánico de arco y oxigeno. Av. Buenos Aires. (Plaza Vita) 460. (9-11/67327).

TELEVISORES Especialista repara a domicilio con garantía. Teléfono 41088. (31-15/67163)

TECNICO REPARA Refrigeradores, cocinas, lavadoras, toda marca, teléfono 60166. (11-21/67345)

TELEVISORES reparamos a domicilio garantía economia, teléfono 50730. (6-11/67277)

PLOMERO Se hacen instalaciones y reparaciones teléfono 54306 (12-17/67348).

Préstamos Dinero

LUBRAVE Yanacocha 448.- Ofrecemos préstamos sobre joyas, hipotecas. Necesitamos dinero para préstamos diferentes sumas. (11-12/67343)

NECESITO CAPITALISTAS Para préstamo en primera hipoteca, trámites en el día. COMERCIAL "ALAS" Tel. 29734.

PRESTO $b. 50.000 En primera hipoteca. COMERCIAL "ALAS" Tel. 29734.-

CARVAJAL.- Yanacocha 448.- Tel. 54862.- Dinero presto desde 5.000 adelante sobre primera hipoteca.- Dólares desde 500 sobre joyas desde 1.000.- Asimismo necesito distintas sumas, sobre títulos saneados, clientela solvente, capitalistas no pagan comisión, garantía, reserva.

Orquestas

ORQUESTA Electronica "CARAVELL" teléfono 64206 (9-15/67331).

CONJUNTO ELECTRONICO "Cano y su Combo" teléfono 52651. (7-14/67312)

ORQUESTA Electronica, teléfono 53220. (7-3-II/67310)

ORQUESTA "L.M." de Lucho Manchego, teléfono 21141 (6-10/67198)

ORQUESTA COPACABANA Teléfono 65955 (30-20/67154)

ORQUESTA Electrónica "Pentagrama" lo mejor para sus fiestas, teléfono 54668 (27-3/II/76)

ORQUESTA L.M. De Lucho Manchego. Teléfono 21141 (12-18/67349).

Vehículos

VENDO Automóvil VW.- TL-4 puertas, modelo 1974, teléfono 61253. (10-15/67316)

CARVAJAL, Yanacocha 448.- Trufi -Micro 75 vendo motivo viaje, facilidades.

POR MOTIVO DE VIAJE vendo Blazer K-5, casi nuevo modelo 1975, radio casette, todo confort, datos en Radio Nacional, Castrillo 460. (11-13/67342)

DE OCASION Se vende camión Loadstar 1600 International con furgón americano de dos puertas, modelo 71, 6 ton. Ref. Av. Saavedra 1260, teléfono 41123 (10-12/67334)

VENDO BRASILIA 1975 poco recorrido. Ref: Teléfono 51238, casilla 136 ORURO. (9-15/Oruro).

OMNIBUS Servicio interdepartamental, vendo. Tumusla 634. Hs. 15-19;30. (11-17/67339)

CARVAJAL.- Yanacocha 448.- Trufi-bus Ford 75 vendo. Camioneta Ford 75 seis cilindros vendo.

CARVAJAL.- Yanacocha 448.- Micro Ford 75 vendo ocasión.- Taxi Dodge 72 vendo.

Varios

LIBRETA DE AHORRO N°. 28161 del Banco del Estado, queda anulada por haberse extraviado. (11/67346)

VENDO JUEGOS de living modelos exclusivos, facilidades de pago, atención de Hs. 8 a 20 Plaza Villarroel 47 Teléfono 50613. (8-13/67318)

ARREGLO PARAGUAS maletería Tiahuanacu Figueroa 720. (4-9/67178)

CARVAJAL.- Yanacocha 448.- Tel. 54862.- Equipo Salón Peinados vendo ocasión.

TRAMITES MILITARES Libretas, reposición documentos, Beneméritos Rentas Vejez, calificaciones Servicios; gestiona BENEMERITO DANIEL ARDUZ, Procura Causas, ex-Secretario Tribunal Militar 40 años práctica. Sagárnaga 161 casilla 3807. (11-13/67341)

VENDO Mostrador-vitrina Landaeta 557 esquina Cre (11-12/67340)

VENDO HORNOS INDUSTRIALES A GAS LICUADO CAPACIDAD 200 y 100 SALTEÑAS, da 10 minutos cocinas industriales a gas para restaurant Ref. Colombia 3756 Oro Azul Cochabamba (4-13/8683)

SANTA CRUZ

EN SANTA CRUZ lote terreno se vende 600 zona Equipetrol $b. 210 Ref. En La Paz, teléf 83366. (8-12/67322).

EN SANTA CRUZ VENDE Negocio acreditado en lugar céntrico, artículos electrodomésticos otras líneas. Calle 2 Mayo N° 233. Ref. Teléfono 4071, 2-4068 (8-18/64118)

VENDO EN SANTA CRUZ Hermosa propiedad en localidad de San Carlos sobre carretera 700 hectáreas agua estable. Vendo en final Buenos Aires 2-4130 8325, 2-4813. (8-10/64116)

AGENDA

PRESENCIA Av. Mariscal Santa Cruz, Edif. Esperanza CENTRAL Tel. 40460 - 41125 y 52184 - GERENCIA: Tel. 52172. PUBLICIDAD Tel. 52178 REDACCION: Tel. 51908.- Casilla 1451 Cajón Postal 3275.

FARMACIAS DE TURNO

Del 10 al 17 de Enero

- SANTA ANA Dra. Ruth Nogales Colón (frente ex-mercado de res) Tel. 29620.— EL SOL Dr. Ernesto Machicado Av. Saavedra 74.— GRAN PODER Dra. Catalina Dávila León de la Barra 127.— MERICA Dra. Elvira Monasterio Almirante Grau Tel. 41969.— ALLO VI Dra. Carmen Delgado Buenos Aires - Tacagua N°. 1414.— OMA Dra. Adriana Monje Fernando Guachalla (edif. San Antonio) COSTA Dra. Clotilde Perez Plaza Barrientos Ortuño (matadero).

FARMACIAS DE TURNO PERMANENTE

OBRAJES Plaza Franz Tamayo Tel. 82081 SAN CARLOS Av. Republica 26 Tel. 20223 Villa Victoria, VERACRUZ Av. Antofagasta N°. 100 Tel. 59107 Alto de La Paz. CRISTO REY General Lanza 2110 Tel. 27534 Sopocachi Alto.

TELEFONOS DE URGENCIA

BOMBEROS 119 - ASISTENCIA PUBLICA 118-2211 - RADIO PATRULLA 110 - TRANSITO 26148 SAMAPA 26628 - 26548 - ENERGIA 54357 - TELEFONOS (RECLAMOS) 113 INFORMACIONES 104 SERVICIO HORA 117 LARGA DISTANCIA EXTERIOR 55907-09 INTERIOR 20402-03 HOSPITAL DE CLINICAS CENTRAL 22821 - 22872 - AASANA 59333-59310.

FLOTAS

TRANS SERVICE LTDA. Alto de la Alianza N°. 630 Tel. 43154 TRANSPORTES "EL CHAPACO" Chuquisaca 568 Tel. 40258 TRANSPORTES UNIVERSO Av. Montes 638 Tel. 42831 EXPRESO SAMA Plaza Riosinho N°. 98 Tel. 84436-28462 TRANSPORTES PULLMAN BOLIVIA Plaza Alonso de Mendoza Tel. 55854 - 5893 ANDINO León de la Barra 360 Tel. 20471 CONTINENTAL Av. Montes 675 Tel. 29061 COPACABANA Av. Montes 820 Tel. 20477 - 40461 LAURO Av. Camacho 1223 Tel. 27677 TRANSPORTES PILCOMAYO Figueroa esq. Tiquina Tel. 22858 ALIAGA Av. Montes 700 Tel. 26576 URUS Bozo 194 Tel. 50793 TRANSPORTES SAN CRISTOBAL Plaza Alexander 190 Tel. 27775.- 41076 FLOTA YUNGUEÑA Calle Coroico N°. 1577 Tel. 43001 TRANSPORTES CARIJA Tiquina 37 Tel. 28911 TRANSPORTES VICTORIA Emilio Calderón 583 (Gran Poder) Tel. 56599 TRANSPORTES ABAROA Plaza Alonso de Mendoza 242 Tel. 27096 MICROBUSES CHIRIGUINCHO Bozo 106 Tel. 54612 TRANSPORTES "MOTO MENDEZ" Calle Humahuaca 844 Tel. 57929 TRANSPORTES LUNARI Bozo N°. 108 Tel. 40375 TRANSPORTES MANCO KAPAC Tumusla 580 (Hotel Tumusla) "DORADO ORIENTE" Pullman de lujo Bozo 106 Tel. 40373 TRANSPORTES RIVEROS (a Copacabana) Av. Montes 660 Tel. 20964, EXPRESO PANAMERICANO LTDA. Servicio Potosi-Sucre-Villazón. Dirección Bozo N°. 167 Tel. 20803 EXPRESO CINTA DE PLATA Tel. 65658 TRANSPORTE PESADO Montes 505 Tel. 25083. AUTO LINEAS INGAVI Av. Manco Kapac 443 Tel. 28081 EXPRESO "LA VEOZ DEL SUD" Av. Manco Kapac 450 Tel. 23146 La Paz-Bolivia.

EMPRESAS AEREAS

LOYD AEREO BOLIVIANO Tels: 54649 - 53132 - 55769 - 51155 - 163 - 59053 LUFTHANSA Tels. 20383 - 25780 - 50499 - 50609 AEROPUERTO Tel. 59151 AEROLINEAS ARGENTINAS Tel. 792 AVIANCA Tels. 43909 - 40883 AIR FRANCE Tel. 51740 LAN Tel. 28238 KLM Tel. 42965 SWISSAIR Tel. 28924 PANAM Tels. 117 - 41863 BOA Tel. 26387 VARIG Tel. 21450 ECUATORIANA Tel. 54472- IBERIA Tels. 20270 - 24378 ALITALIA Tel. 23494 C.A.C. Tel. 55541 CANADIAN PACIFIC Tel. 55541 SOUTH AFRICAN AIRLINES Tel. 55541 BRITISCH CALEDONIAN Tel. 541 TAM Tel. 25542 AEROPUERTO 59125. BRANIFF INTERNATIONAL; VENTAS INFORMES Tels. 21100 - 21105 AEROPUERTO Tel. 59303 CARGA Tels. 59555 - 59012.

FERROCARRILES

ESTACION CENTRAL Tels. 52510 - 53510 ESTACION GUAQUI Tel. 888.

DANIEL EL TRAVIESO

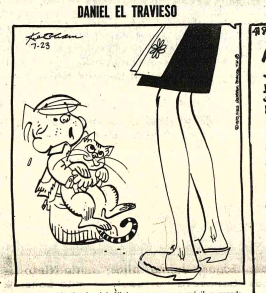

DIVULGUELO

JUSTO Y FRANCO

MARIA DE ORO

APARTAMENTO "G"

JEFF COBB

ALFREDO

EGOISTO

LOLITA

HOY CINES TV

JULIO Tel. 52119

...ée. Tanda y Noche TI... ...ON. Mayores de 14 años. ...ée. Tanda y Noche Platea ... Mezzanine 18.00

...E CAMPERO Tel. 23333

...ée TARZAN EN LAS ...S DEL REY SALOMON, ... y Noche EL AN... ...STO. Matinée 9.10, 5.60, ... y Noche 14.00, 8.00

...AGOSTO Tel. 23829

...ée. Tanda y Noche EL ...RESO DE SABATA. ...ldades Mundiales Nº 51. ...ée Platea 7.10, Mezzanine ...anda y Noche Platea 9.10, ...anine 11.10.

... Tel. 53803

...ée. Tanda y Noche ...YE BAJO, Además el no... ...e EL MUNDO AL INS... ...TE. Matinée 9.10, 7.10, ... y Noche 11.10, 9.10.

...ESA Tel. 51821

...ée EL DESEO DE VIVIR, ... y Noche HISTORIA DE ...MOR PROHIBIDISIMO. ...hibida menores de 21 años. ...as el noticiero EL ...DO AL INSTANTE. ...ée. Tanda y Noche 6.10, ... 4.10.

...ERSO Tel. 42660

...ée. Tanda y Noche EL ...TO Y EL LEON. Matinée ...anine 9.10, Platea 7.10, ...y Noche Mezzanine 11.10, ...a 9.10.

... Tel. 23535

...ée. Tanda y Noche DOS ...TIA LA LEY. Matinée ...A.M. Tanda y Noche 9.10,

...AZ Tel. 53842

...ée. MADRE SOLTERA, ... y Noche 99 MUJERES. ...ere de 21 años. Matinée ...a 10, Tanda y Noche 9.10,

...RAFLORES Tel. 531599

...ée. Tanda y Noche dobles ...A.M. SEÑOR LEON, WANG YU, REY BOXEADOR. Matinée 5.10, Tanda y Noche 5.60.

Tel. 29704

PARIS

Matinée, Tanda y Noche HERCULES Y LOS TRES CHIFLADOS. Matinée, Tanda y Noche 7.10.

MONUMENTAL ROBY

Matinée, Tanda y Noche BLACK BELT JONES CONTRA LA MAFIA. Matinée Platea 7.10, Gal. 4.60, Tanda y Noche Platea 9.10, Gal. 5.10.

BOLIVAR Tel. 25051

Matinée EL PULGARCITO, Tanda y Noche LA MUÑECA MORTAL. Sólo mayores de 18 años.

NOBEL Tel. 57387

Matinée y Noche dobles ETERNO VERANO y PAPILLON, Tanda PAPILLON. Además ESPEJO DE ALEMANIA. Matinée, Tanda y Noche 6.10.

MURILLO Tel. 52647

Matinée, Tanda y Noche doble EL GRAN JEFE y CINCO DEDOS DE FURIA. Matinée 5.10, 3.60, Tanda y Noche 5.60, 4.10.

ABAROA Tel. 50252

Matinée doble CABALGANDO CON LA MUERTE e HISTORIA DE AMOR. Tanda y Noche CABALGANDO CON LA MUERTE y LAS INHIBICIONES DEL DR. GAUDENZI. Matinée 5.10, 3.60, Tanda y Noche 5.60, 4.10.

ESMERALDA Tel. 52454

Matinée, Tanda y Noche dobles UN BOXEADOR LLAMADO PANTERA NEGRA y MI NOMBRE ES SHANGAI JOE. Matinée 5.10, Tanda y Noche 5.60.

EBRO Tel. 42939

Matinée doble MI PADRE MI AMIGO y LOS HIJOS DEL CAPITAN GRANT, Tanda y Noche dobles SERPICO y CRAZY JOE MATON. Censura 18 años. Matinée 5.10, 4.10, Tanda y Noche 5.60, 4.60.

ROXY

Matinée doble EL DON HA MUERTO y 5.000 DOLARES DE RECOMPENSA, Tanda y Noche dobles JUVENTUD DESNUDA y UNA VEZ EN LA NOCHE. Matinée 5.10, Tanda y Noche 5.60.

VARIEDADES Tel. 24671

Matinée, Tanda y Noche LOS DIEZ MANDAMIENTOS. Horario especial por largo metraje. Matinée 14.30 p.m Tanda 18.15 p.m. Noche 21.30 p.m. Matinée 5.10, 3.60, Tanda y Noche 5.60, 4.10.

SAN CALIXTO

Matinée, Tanda y Noche dobles BUEN FUNERAL AMIGOS PAGA SARTANA y EL REGRESO DE KING KONG.

ILLIMANI Tel. 42755

Matinée, Tanda y Noche doble NIDO DE AVISPAS y DIARIO DE UN GANGSTER. Matinée 3.10, Tanda y Noche 4.10.

CENTER Tel. 22026

Matinée, Tanda y Noche dobles CUATRO AGUILAS CHINAS y MI NOMBRE ES SHANGAY JOE. Matinée 4.20, 3.70, Tanda y Noche 5.30, 4.20.

LIBERTAD Tel. 53925

Matinée, Tanda y Noche dobles EL BOXEADOR JUSTICIERO y MUELLE 7 NIDO DE RATAS CHINAS. Matinée 5.10, Tanda y Noche 5.60.

LUX

Matinée, Tanda y Noche BALADA PARA UN MOCHILERO y SARTANA EN EL VALLE DE LA MUERTE.

MADRID

Matinée, y Tanda doble CHANDLER Y KUN FU VS. KARATE. Noche doble KUN FU VS. KARATE y DENTISTAS EN LA CAMA. Sólo mayores de 21 años Matinée, Tanda y Noche Platea 4.60, Mezzanine 5.10.

IMPERIO Tel. 40451

MATINEE DOBLE DONDE ESTAN LOS CAÑONES y AHORA MI NOMBRE ES NADIE, Tanda y Noche doble JESUCRISTO SUPERSTAR y AHORA MI NOMBRE ES NADIE. Matinée 5.10, 3.60, Tanda y Noche 5.60, 4.10.

¡El Suceso cómico del 76!
Surge una estrella llamada a ser Cantinflas hecha mujer
LA INDIA MARIA
COLOR
La aventuras y desventuras de una pobre india en la ciudad que lo harán llorar de risa...
TONTA TONTA, PERO NO TANTO
Hoy en dos cines CINE MONUMENTAL ROBY

SIETE AUDACES RIVALES DISPUESTOS A TODO CON TAL DE GANAR...
COLUMBIA PICTURES presenta a
MUERDE LA BALA
PANAVISION UNA PELICULA A A PRUEBA
BITE THE BULLET
GENE HACKMAN CANDICE BERGEN JAMES COBURN
MUY PRONTO

La ternura y el amor une a dos seres en sus penas y alegrías...
MI NIÑO TIZOC
ALBERTO VAZQUEZ
CUITLAHUAC "CUI"
MACARIA
Color
MAÑANA "GRAN CINE MEXICO"

¡UNA INGENIOSA FARSA!
¡Una comedia divertidísima, ambiciosa y tambien.... picante!
manolo fábregas
sara garcía
pancho córdova
héctor suárez
fabiola falcón
Ricos y pobres, pudientes y oprimidos todos somos piezas de la "mecánica nacional"
mecánica nacional
MAYORES DE 18 AÑOS
COLOR
Próximo gigante simultaneo
CINES PRINCESA-BOLIVAR

Cine TESLA
PROXIMO SENSACIONAL ESTRENO
EL DETALLE ESTA EN
CANTINFLAS
No se pierda ningun detalle viendo..
AHI ESTA EL DETALLE
cuyo detalle más detallado es que los desintegrará de risa..!

- MONTREAL 1976.-- Izquierda, los uniformes de los guías, (derecha) y hoteles (centro) de los Juegos Olímpicos de Montreal, así como también los uniforme de los delegados técnicos, miembros de árbitros, jueces, médicos, y cuadros del Comité Organizador. Centro : los portadores de la llama olímpica de los Juegos 1975. Derecha: Las portadoras de la entrega de medallas olímpicas (izquierda) así como los uniformes de los obreros, guardias de noche y personal auxiliar de los deportes (centro y derecha). FOTO EFE.

Paz y concordia, el primer triunfo de los Juegos Olímpicos de Montreal

POR CARLOS JIMENEZ
De la Agencia EFE

"Montreal 76", los Juegos Olímpicos que caminan sobre las ruedas del "suspense", han obtenido su primer triunfo. Un triunfo de paz y concordia el conseguido por el Comité Organizador de los Juegos Olímpicos (COJO) mientras la policía canadiense, junto con la policía Montada, lleva a efectos la investigación sobre un posible desfalco.

Ese triunfo del COJO ha sido, nada más y nada menos, el que cuatro diseñadores de moda canadiense, Lep Chevalier, Marielle, Michel Robicheaud y John Warden se hayan unido para diseñar los uniformes oficiales de los XXI Juegos Olímpicos de la era moderna.

Los ceios profesionales en esta rama de la moda, ya que no se puede emplear "haute couture" al existir el "pret a porter", es algo realmente asombroso.

Pero el COJO reunió a los cuatro artistas antes mencionados, les expuso su plan, plan que aprobaron los mismos y se pusieron a trabajar en ello, compartiendo ideas, mostrando diseños y estilos de cada uno y colores. Y al final salieron los diferentes uniformes, camisetas, chaquetas, sombreros, etc. que lucirán las 20.000 personas en 39 empleos diferentes, que son los empleados oficiales de los XXI Juegos Olímpicos de la Era Moderna.

LOS COLORES INDICAN LA CATEGORIA Y FUNCION

El color, en la vida tiene su importancia, También la tendrá en los Juegos, por lo que respecta a los uniformes. Porque los colores indicarán la categoria y función que desempeñará en la XXI Olimpiada quien los lleve, y también, el color, dirá la responsabilidad de cada uno.

El cojo será exclusivo de funciones oficiales, el azul está destinado a la prensa, el gris, es color complementario para combinar con pantalones y faldas, los empleados de la Villa Olímpica llevarán uniformes verdes, el naranja significa servicios, el amarillo, servicios técnicos, el púrpura, cultura y protocolo, el beige, por último, aunque no sea oficial, está destinado al personal del COJO

ESTILOS

El personal más visible de los Juegos, no cabe duda que serán las azafatas o recepcionistas, llevarán uniforme todo rojo. Sus chaquetas serán de líneas suaves. Las chaquetas que lucirán los hombres, serán de tipo camisa, con cuellos abiertos. Y las que lleven las señoritas que no sean azafatas, serán semi-cardigan, con cuellos cerrados. Este modelo se complementará con un cinturón que llevará los colores de los Juegos Olímpicos, que como sabe el lector son los del Arco Iris.

En sus reuniones periódicas, los cuatro diseñadores han coincidido siempre en un punto, que al lado de la elegancia, los trajes que lucirán los elementos oficiales y empleados de los Juegos Olímpicos, resulten cómodos. Y lo han conseguido.

CATEGORIAS, QUIEN Y LO QUE LLEVARAN.

Categoria 1.- Lo que llevarán: Una combinación simple de chaqueta y pantalón. La chaqueta dos filas de botones y tres bolsillos exteriores estarán confeccionadas en lana y poliester. Se combinarán con faldas o pantalones grises, camisas o blusas blancas. Las chaquetas podrán ser rojas amarillas, blancas, beiges, naranjas, púrpuras y azules. Las corbatas y pañuelos llevarán el arco-iris oficial en tejido de algodón y poliester.

Quienes lo llevarán: Delegados técnicos y miembros del Jurado, árbitros y jueces de las delegaciones nacionales e internacionales. Doctores, dentistas y veterinarios. Personal de prensa del COJO y oficiales de protocolo.

Categoria 2.- Lo que llevarán: Chaquelas camiseras cien por cien poliester, con tres bolsillos exteriores parcheados. Se llevarán sobre una blusa o camisa de cuello abierto y combinadas con faldas o pantalones. Tanto las chaquetas como las camisas llevarán sobre las mangas las tradicionales rayas de la casa Adidas en el color que revele la categoria de quien lo use. Esta misma banda de color irá en los zapatos.

Quién lo llevará. Fotógrafos, vendedores de programas y entradas, acomodadores, ayudantes de aparcamientos, guardas de noche, personal de reserva, empleados de la villa Olímpica que están en contacto directo con los residentes, equipo suizo de cronometradores, personal técnico del COJO y personal auxiliar deportivo del COJO.

Categoria 3.- Lo que llevarán: Sobre-todos, con los colores del Arco Iris en poliester y algodón y camisas de manga corta.

Quienes lo llevarán: Empleados de mantenimiento.

Categoria 4.- Lo que llevarán: Uniforme básico compuesto de pantalón o falda en tejido ligero combinados con camisetas y zapatos soport. En amarillo, naranja, beige, plata y verde. Las camisetas serán de algodón y los pantalones de poliester y algodón. Tanto los pantalones como las faldas llevarán los cinturones de tela con las bandas del Arco Iris.

Quienes lo llevaran: Mensajeros de las agencias de Prensa, miembros del equipos de deportes del COJO y miembros de la Villa Olimpica, personal del campo juvenil y personal de transportes.

Categoria 5.- Lo que llevarán: Chaquetas de tejido suave combinadas con faldas y pantalones del mismo estilo. Será usado por las azafatas y recepcionistas. Todos en rojo. En la presentación oficial de las medallas se llevará el color púrpura en las chaquetas y faldas o pantalones en blancos.

Las chaquetas masculinas serán de corte camisero con cuellos abiertos. La de las mujeres son semicardigan con cuello redondo.

Las señoritas llevarán cinturones de tela suave con las rayas oficiales del Arco Iris así como un pañuelo de cabeza con el mismo tema. La longitud de la falda es hasta la rodilla.

El simbolo de la XXI Olimpiada será visible en todos los uniformes.

Quienes lo llevarán: Azafatas, recepcionistas y porteadores oficiales de las medallas.

Categoria 6.- Lo que llevarán: Camisetas blancas y rojas en algodón y poliester, pantalones de deportes de algodón y una cinta elástica en la cabeza con los colores del Arco Iris.

Quienes lo llevaran: Atletas encargados de transportar la antorcha Olimpica.

- JUBILO DE GUABIRA.-- Se abraza el técnico Coutinho con uno de sus jugadores, mientras los stronguistas salen resignados del campo de juego. Galarza personifica a la desazón de los guaidinegros.

¡ULTIMOS DIAS!
Del éxito cómico teatral del momento:
JHONY SAMBO SALVITO
Una leyenda para "matar" de la risa con la comiquísima
FAMILIA PEREZ
Hoy: Teatro Municipal

Checo Hort ganó en Ajedrez

HASTINGS, INGLATERRA, 11 (AP).- Valstimil Hort, gran maestro checoslovaco de 32 años, derrotó al británico John Nunn en 26 jugadas partiendo de la salida Benoni y tomó el primer lugar del congreso internacional de ajedrez.

Wolfgang Uhllman que tenía la delantera antes de la décimo segunda rueda, suspendió su partida con Julio Kaplan de Estados Unidos después de 44 jugadas de la salida francesa.

David Bronstein, de la Unión Soviética ganó su partida suspendida dos veces contra su compatriota Viktor Korchnoi empero fue limitado después a un empate de 11 jugadas por Michael Stean de Gran Bretaña con salida Reti.

Anthony Miles de Gran Bretaña venció a Arthur Bisguier de Estados Unidos, en 42 jugadas.

Bulacia recibirá informe de labor

El próximo día lunes 12 del presente, el Lic. Eudoro Galindo, Presidente del Comité de Obras Deportivas de Cochabamba, visitará al Secretario General de Deportes y Juventudes, Dr. Guillermo Bulacia Salek, para hacerle conocer los avances de trabajos de la infraestructura deportiva que se construye en la capital valluna.

- CONTENCION DE COBO.-- El arquero de C[illegible] abirá salta y contiene un envio sobre su valla, mientras ataca atiini. Así fue durante todo el encuentro . Centros para Cobo [illegible] zagueros.

MATE MATICAS
NEURO VIMIN
INTI
NEUROTONICO
Y RECONSTITUYENTE
BIOLOGICO

PRESENCIA
Deportes
La Paz, Bolivia, lunes 12 de enero de 1976

este bebé usa
NENE-DENT
Para la dentición del bebé

Juventus mantiene la punta de las posiciones en Italia

- EMOCION POR EL TRIUNFO.- Pedrozo, capitán de Guabirá, se abraza con Cobo, tras la victoria de los "azucareros" frente a The Strongest. Júbilo de los visitantes por llevarse los dos valiosos puntos.

.Roma, 11 (AP).- Juventus de Turin mantuvo hoy su ventaja de un punto frente del campeonato italiano de fútbol al vencer por 1-0 a Roma en campo de éste en un partido empañado por actos de violencia y desmanes de los espectadores.

El gol fue anotado por Roberto Bettega a los 46 minutos.

Espectadores airados lanzaron piedras a la cancha pocos minutos antes del final para protestar por la actuación del árbitro Luigi Agnolin, a quien acusaron de favorecer a Juventus.

La policía tuvo que emplear gas lacrimógeno para proteger a los jugadores.

Un policía fue dejado inconsciente mientras el árbitro y algunos jugadores eran bloqueados por aficionados enfurecidos en los corredores que llevan a los vestuarios.

También hubo violencia en otro partido de la duodécima jornada cuando varios aficionados invadieron la cancha en Génova, durante el partido entre Sampdoria e Internazionale. Los espectadores se enfurecieron cuando el árbitro Giulio Ciacci anuló un gol de Sampdoria, que habría significado un empate 2-2.

En vista del incidente, Ciacci dio por terminado el partido un minuto antes del tiempo reglamentario.

La pugna por el primer lugar entre Juventus y su rival de la misma ciudad, Torino, prosiguió así: Torino continúa en segundo lugar con 19 puntos - uno menos que Juventus.

Al concluir la fecha, cuatro equipos Nápoli, Cesena, Bologna y Milan- comparten el tercer lugar con 15 puntos cada uno. Les sigue Inter con 14.

En la tensa ronda los episodios de violencia registrados en Roma fueron relatados por el comentarista de la radio del Estado que seguía el partido, quien confinuamente a los airados, exhortó a los "tifosi" a deponer su levantisca actitud.

Los seguidores del Roma habían protestado en diversas ocasiones decisiones arbitrales consideradas lesivas para su cuadro. Al menos cuatro veces consideraron que jugadas de la defensa de Juventus debieron ser castigadas con penales.

El partido transcurrió pacíficamente en los primeros 45 minutos en que los arqueros Zoff de Juventus y Conti de Roma sólo intervinieron una vez, dado que se jugó casi continuamente en el centro de la cancha.

Una jugada a los 46 minutos dio ocasión de Bettega de anotar el tanto de la discutida victoria juventina. Bettega incrustó el balón en la red romana desde pocos pasos.

A partir de este gol, aumentó el nerviosismo entre el público, sobre todo en la tribuna general y que culminó con los incidentes con intervención en masa de la policía.

La policía dijo que en los incidentes de Roma hubo varios heridos, pero no precisó el número. Los heridos lo fueron principalmente por las bombas lacrimógenas lanzadas por la policía, algunas de las cuales cayeron sobre los espectadores.

En Génova, el árbitro Ciacci fue agredido por un exaltado espectador, Emilio Pierli, de 33 años, quien fue detenido por la policía. Ciacci, sangrando por la nariz, dio por terminado el encuentro y se refugió en su vestuario mientras unos 5.000 espectadores cometían actos vandálicos y quemaron las redes de los arcos. El asedio a los vestuarios por los airados hinchas duró varias horas.

En el otro partido entre cuadros piamonteses y romanos la victoria también se inclinó por los últimos. Torino terminó el primer tiempo con ventaja de 2-0 con goles de Franco Graziani, centro delantero, a los cuatro minutos, y del puntero Paolino Pulici a los 31. El mediocampista Lacial Luciano de Cecconi descontó a los 71.

Gabriele Oriali, mediocampista interista anotó a los 28 minutos para su equipo en el encuentro con Sampdoria en Génova. Nello Saltutti, veterano extremo izquierdo de Sampdoria, empató a los 56. A los 82 Roberto Boninsegna puso en ventaja a Inter con un penal. Minutos antes del final el mediocampista local de Minelli hizo llegar el balón a la red visitante en la jugada anulada por Ciacci que originó la invasión de cancha y el controvertido final de la contienda.

Nápoli salvó apenas un punto ante Bologna en su propia cancha en un partido que hasta los minutos perdían los napolitanos.

Anotó el puntero bolonés Stéfano Chiodi a los pocos segundos de iniciado el encuentro.

Empató de cabeza el extremo izquierdo Giorgio Braglia a los nueve, pero otra vez Chiodi puso a Bologna en la vanguardia. Tras fallar dos claras ocasiones de anotar, Nápoli logró el empate por mediación de Giuseppe Massa. No pudo sentarse el banco de los entrenadores el DT brasileño de Nápoli Luis Vinicius de Meneses, quién tuvo que viajar apresuradamente a Brasil debido a la muerte de su madre la semana pasada.

Síntesis de la jornada

- Estadio "Luis Lastra". Domingo 11 de enero de 1976. Penúltima fecha del Torneo Nacional de Fútbol. Recaudación de $b. 168.633 pesos bolivianos por la venta de 8.346 entradas.

GUABIRA	2
THE STRONGEST	1

Juez : Celier Vargas de Cochabamba. Jueces de Línea: Arturo Ortubé y Luis Gutiérrez.

Guabirá (2).- Cobo; Awad, Pedrozo, Justiniano, Chávez, Cerrizuela, Dida, Jiménez, Quevedo, García y Lladó. Alternan: Prieto y - Rocabado.

The Strongest (1).- Galarza; Angulo, Robles, Argañaraz, Iriondo, Romero, Fontana, Jiménez, Flores, Lattini y Bastida. Alternaron: Montoya y Espinola.

GOLES: Dida 26' del primer tiempo. Flores 35' y Jiménez 44' de la etapa complementaria.

LOS MEJORES VALORES: Porfirio Jiménez y Natalio Flores

Boxeo entre damas para atraer más aficionados

WATERBURY, CONNECTICUT, 11 (AP).- Dos mujeres se enfrentaron en una exhibición de boxeo en esta ciudad, que fue calificada de "ardid para atraer espectadores" y de "triste espectáculo" aún antes del campanazo inicial.

Por anticipado se convino en que no habría ni vencedora ni vencida en el encuentro pactado a cuaro asaltos.

Las "púgiles" fueron Gwen Gemin, de 68,9 kilos, nativa de Springfield, Massachusetts, y Marian "Tigre", Trimar, de 67.1 kilos de Nueva York.

Marian demostró mayor agresividad que su adversaria, pero ninguna cayó a la lona ni resultó visiblemente afectada por la exhibición de anoche.

La Gobernadora del Estado, Ella Grasso, dijo el jueves que se oponía al "triste espectáculo" de dos mujeres en pugna sobre un cuadrilátero, pero añadió que no podía invocar regulación legal alguna para impedirlo.

Por su parte, el propio promotor del programa de seis encuentros dijo que se trataba de un "ardid" para atraer espectadores.

La comisionda estatal de boxeo Mary Heslin aprobó la pelea con la condición de que ambas "pugiles" llevasen sostenes de cuero para la protección de los senos.

- MAS ABRAZOS.- Otra vista de las celebraciones de los "azucareros" después de su triunfo frente a los stronguistas en el "Lastra". Fueron merecedores al triunfo en base a trabajo mejor planificado, y fallas de los rivales.

- SALVA COBO.- El arquero de Guabirá en otra de sus buenas intervenciones frente a los delanteros locales. Awad por las dudas, está cubriendo la valla de los visitantes.

Mora promete ganar en Montrea

.BOGOTA, 11 (AP)- El tricampeón de San Silvestre Victor Mora confía en poder correr los diez mil metros por debajo de los 28 minutos y ganar una medalla en los Juegos Olímpicos de Montreal.

Mora, aclamado ayer por millares de aficionados al retornar de Brasil, dijo que esta meta la puede lograr siempre y cuando se adiestre debidamente en Europa durante unos seis meses.

Según el atleta de 31 años, obtener una medalla olímpica es "difícil, pero no imposible".

Mora ratificó a los periodistas que buscará triunfar en San Silvestre en 1976 y 1977 para mejorar la actuación del- belga Gastón Roelans, vencedor en cuatro ocasiones.

La organización de la famosa carrera internacional "A Gazeta Sportiva" solicitó al atleta colombiano que hiciese el intento de figurar como el primer hombre en totalizar cinco éxitos.

El deportista, condecorado por el Alcalde de Bogotá, Luis Prieto Ocampo, con la Medalla Cívica al Mérito en el grado de Comendador, expresó su descontento por la no construcción aquí de una pista para las prácticas de los atletas. "Cuando vencí por primera vez en San Silvestre se me prometió la construcción de una pista, pero todo fue mentira", sostuvo.

El Alcalde comunicó á Mora que el Club Edis pagará la hipoteca de su casa donde vive con su esposa Stella y sus dos pequeños hijos.

Mora dijo en conversación con los periodistas que "no quiero más honores" y pidió más facilidades para la práctica del deporte.

El fondista de Bogotá, dijo que desea prepararse en Europa al lado de los mejores colombianos, Domingo Tibaduiza, quien hoy ganó la maratón de 21 kilómetros en Girardot, Luis Pinzón, y Jairo Correa, un joven atleta con gran porvenir.

Según Mora, ellos y el, con un buen entrenamiento podrán alcanzar las marcas mínimas en cinco y diez mil metros y presentarse con posibilidades de lograr una buena figuración en los Juegos Olímpicos.

Mora acogió con agra
cruzada nacional que inici
diez días el diario "El Tie
para financiar su viaje y e
Tibaduiza a Europa un
meses antes de los Juegos

"Esto me alegra porque
veo posible que en 1976 se
realizar lo que se dejó d
en 1975", declaró y sin

"Pero quiero ser franco,
que se haga en bien de
Mora, lo recibo con
porque pienso que no es
mi a quien se ayuda sino al
tismo en general".

Cuba y México jugarán para ir a Montrea

MEXICO, ENE.

Las selecciones amate
fútbol de Cuba y México
los partidos eliminatorios
participar en los
Olímpicos de Montreal,
febrero y el 14 de
próximos, se informó hoy

El primer juego se lleva
cabo aquí el antepenúlti
del mes entrante y el segundo
La Habana el 14 de marzo.

Se recuerda que Guatema
y México jugarán el 11 de fe
brero en la capital de
centroamericano y cuatro d
después en esta ciudad.

Al anterior acuerdo lleg
este día el presidente de
Federación Mexicana de F
Jaquín Badillo, y sus co
Carlos Martínez (Cuba) y
Luis Castillo (Guatemala).

Se informó que solam
falta que se decidan las f
en que se medirán los cuba
los guatemaltecos, ya q
días propuestos por l
países no pueden ser ace

Strongest no aceptaría jugar el "clásico" el 18

- Aún no se sabe si The Strongest aceptará jugar el "clásico", el domingo próximo en el flamante estadio de Bolivar en la zona de Tembladerani.

Su presidente José María Andrew, no está en el país y su retorno ha sido fijado para el día jueves del Paraguay.

Extraoficialmente sabemos que el directorio "atigrado" no aceptaría postergar el partido que debe cumplirse el jueves 15, en virtud que le representa un perjuicio económico para los jugadores.

En la reunión de directorio de esta noche se sabrá si acepta jugar el 18 o de lo contrario se mantiene el fixture de la Federación Boliviana que no daría curso si no existe acuerdo de partes.

JUGAR EN EL LASTRA

PRESENCIA, está en condiciones de adelantar que The Strongest jugará sus partidos del campeonato paceño en el estadio Luis Lastra, por mejores condiciones económicas.

Se desconoce el monto que cobrará Bolivar, de alquiler por su campo, pero The Strongest y Municipal seguirán utilizando dicho campo deportivo, ya que se jugará sumas bajas.

También el club Olympic, que militará en Primera División "A", este año, estudiaría la posibilidad de jugar en el "Lastra" por conveniencias económicas.

El torneo paceño se jugará tanto en el campo de Bolivar como en el estadio Luis Lastra. Estas determinaciones serán confirmadas, luego de que la AFLP haya aprobado la forma del campeonato, que según se supo comenzaría el primer domingo de Marzo a objeto de finalizar en Agosto.

- VARGAS Y AWAD.- Sintomática pose de Awad frente al juez Celir Vargas. El zaguero de Guabirá estuvo menos impulsivo que otras veces, y eso le permitió jugar mejor al fútbol.

Ajedrecista Panno ganó a brasileño

CAGIAS DO SUL, BRASIL, ENE. 8 (AFP).- El ajedrecista argentino, Oscar Panno adquirió el derecho de participar en los próximos torneos interzonales al vencer hoy aquí en 40 movimientos, al brasileño Francisco Trois en la tercera de las cuatro partidas previstas para designar al tercer representante sudamericano para esas competiciones.

Panno había vencido las otras dos partidas anteriores, motivo por el que no será necesario disputar la cuarta partida de este torneo.

José Ramírez irá a prueba de Venezuela

SANTIAGO, ENE 11 (AF

El atleta José Ramírez representará a Chile en la Maratón Internacional que se disputará el 25 de enero en Táchira, Venezuela, se informó hoy aquí.

El fondista de la Universidad Técnica del Estado se impuso en un control realizado hoy aquí por la Federación de Atletismo.

Sea Chofer Profesional

Inscripciones abiertas.
El curso comienza el 2 de Febrero.
Academia "Indianápolis"
Avenida Mariscal Santa Cruz esquina Yanacocha.

PUBLICENTRO

MAS CARNE
tendrán sus parrilleros
MAS HUEVOS
darán sus ponedoras
con:
Nutrinal S.R.L.
EL ALIMENTO PARA AVES PREPARADO POR COMPUTADORAS
LA PAZ: TEL. 29895
COCHABAMBA: TEL. 1389
SANTA CRUZ: TEL. 27800
SUCRE: TEL. 2392
POTOSI: TELS. 3341-2406
TARIJA: TEL. 7122

YOKOHAMA
no vende precios
YOKOHAMA
vende calidad
YOKOHAMA
la única llanta que garantiza un recorrido mínimo de
25.000 Kms.
Tenemos las siguientes medidas:
700 x 15/8---700 x 16/8---750 x 16/10---750 x 17/10
750 x 20/12--825 x 20/12--900 x 20/14 2 trillas---1000 x 20/16,2 trillas-- 1100 x 20/16 2 trillas --1100 x 22/16 2 trillas -- - 1200 x 20/16 2 trillas-- y --1200 x 20/18---

IMPORT EXPORT INTERAMERICANA LTDA.
La Paz: Av. Montes 452 Tel: 27947
Oruro: Pagador 667 entre León y Rodríguez
Tupiza: Comercial Guevara Av. Chichas Tel: 302
Santa Cruz: Vallegrande 785 Tel: 2-603
Sucre: Calvo 411 Tel: 1654
Villazón: Comercial Heru Av. Rep. Argentina Nº 2.